TRUMAN NÃO RESPONDERÁ
PAGINA 2

SERÁ MANTIDA A PRODUÇÃO DA SEDA
PAGINA 3

FECHAM-SE HOSPITAIS
PAGINA 10

HOJE, A DECISÃO DA SEDE DO J. CLUBE
PAGINA 8

BIBLIOTECA NACIONAL DO RIO DE JANEIRO CONT. LEGAL

Edição de Hoje: 10 PÁGINAS 50 Centavos

Diario Carioca

QUINTA-FEIRA 27 DE FEVEREIRO 1947

Fundador: J. E. DE MACEDO SOARES

ANO XX — RIO DE JANEIRO — Diretor: HORACIO DE CARVALHO JUNIOR — PRAÇA TIRADENTES N. 77 — Nº 5.726

SERÁ DENTRO DE DOIS A TRES DIAS A PROCLAMAÇÃO DOS ELEITOS DO DISTRITO

O SISTEMA DE REPRESENTAÇÃO PROPORCIONAL

J. E. DE MACEDO SOARES

Não há intervenção mais indesejável em matéria politica do que a dos corpos judiciários. A rotina da interpretação legista mata o espirito da lei e quando a lei deve regular o organismo vivo da sociedade politica, nada lhe é mais gravemente arriscado do que a incompreensão, a chicana e o sofisma da magistratura profissional.

Ainda agora o procurador Romão Côrtes de Lacerda, do Tribunal Regional, opinando sôbre uma reclamação do Partido Democrata Cristão quanto à distribuição dos restos eleitorais — produziu um longo parecer, no qual tira com perfeição as interpretações literais da questão. Arrimando-se nos elementos históricos dos tão recentes debates constituintes, o procurador transviou-se no seu juizo. Intentando fortificar-se no direito comparado, o sr. Côrtes de Lacerda serviu-se da lei francesa de 1919 ausentando-se porém da evolução de vinte anos de idéias politicas fecundadas por uma segunda guerra mundial.

Em 1919, tratava-se ainda, como observa o autor citado pelo procurador, "de eleições proporcionais", isto é, de uma fórmula que permitisse a representação das minorias no ambiente reacionário do domínio majoritário. Desde 1919 para cá, a questão foi se transfigurando no reconhecimento do direito das idéias disciplinadas em partidos, de participarem da formação da vontade nacional. A verdadeira substância do sistema de representação proporcional, está, pois, em que êle se refere às idéias e opiniões disciplinadas, como dissemos, em partidos orgânicos. Por isso a lei eleitoral não acompanharia o desenvolvimento dêsse pensamento se tornasse a escravizar as minorias, por mais significativas que fôssem, ao mito do maior número.

No clássico sistema majoritário a representação nacional cabia ao maior número, sem sombra de discriminação do sentido dos votos participantes do escrutinio. Na moderna interpretação do sistema de representação proporcional, os diversos matizes de opinião politica exprimindo-se nas urnas, têm o direito de representação parlamentar. Cada cadeira corresponde a um setor numérico do eleitorado: assim socialistas ou conservadores, cristãos ou materialistas, votam e elegem seus correligionários e legitimos representantes. As cadeiras sobrantes em consequência de restos tornam a ser distribuidas proporcionalmente pelos candidatos, de acôrdo com suas opiniões partidárias. Nesse sistema não há, pois, cadeiras "dadas" de prêmio à maioria porque não se admite que votos cristãos gerem representantes materialistas ou que bancada conservadora engorde os contrários com a absurda contribuição de seus eleitores.

Eis ai o mecanismo de idéias politicas evoluidas, que o sr. Côrtes de Lacerda, prisioneiro do circulo restrito das interpretações legistas, não conseguiu penetrar nem compreender. O seu sistema rotineiro de raciocinar levou-o às interpretações literais, daí resultando um parecer perfeito na sua absurdidade.

Aliás, meditando com mais liberdade de espirito sôbre o próprio sistema eleitoral consagrado na nossa Constituição, o ilustre procurador teria notado que, em quatro dispositivos que se completam, ficou claramente definida sua intenção de representação proporcional. No art. 134 declara categoricamente que o sufrágio é universal e direto; o voto é secreto; e fica assegurada a representação proporcional dos partidos politicos nacionais, na forma que a lei estabelecer". Essa forma — fôssem quais fôssem as manobras e conchavos na elaboração constituinte, por fôrça da clareza do inciso, só pode ser a que respeite "in limine", executando-o, o sistema de representação proporcional. Os outros artigos constitucionais são o 56, que manda eleger os deputados à Câmara "segundo o sistema de representação proporcional" e o 60 que, ao invés, determina que o Senado seja composto "de eleitos segundo o principio majoritário". Finalmente o parágrafo único do artigo 40 prescreve mais prolixamente que, na "constituição das comissões (parlamentares) assegurar-se-á tanto quanto possivel, a representação proporcional dos partidos nacionais que participem da respectiva câmara".

"Tanto quanto possivel" quer dizer dentro das "possibilidades matemáticas", até esgotar essas possibilidades na operação sempre dificil de acomodar números inteiros com o divisor proporcional. Seja como fôr, dos três dispositivos se deduz a deliberação constitucional de respeitar as opiniões expressas nas urnas para a formação do órgão normativo da vontade nacional. Tal deliberação, convem que se diga, caminha para reconhecer nas colegiadas dos Poderes a verdadeira fórmula dos governos democráticos. Se tal conquista nem sequer se anuncia no nosso direito constitucional, não é menos certo que o seu principio politico está implicito e dominador na consagração do sistema de representação proporcional. E nesse sistema o voto exprime uma pessoa moral, com seus direitos e franquias inerentes ao homem livre reconhecido na nossa Constituição. Tal voto refletirá, pois, desde que se exprima na urna até que se apure na eleição — a preferência, a opinião e a vontade do eleitor.

Continuam as Violencias em S. Catarina

Ante a Indiferença do Interventor — Novas Denuncias da UDN Estadual

— TEXTO NA PAG. 5 —

Sr. Ademar de Barros

Concluido Dentro de 5 Dias o Processo Ademar de Barros

DIVULGAÇÃO DAS CONCLUSÕES ANTES DA POSSE — CONFERENCIA COM O SR. VIDIGAL NO BANCO DO ESTADO

S. PAULO, 26 (Asapress) — Deverá estar concluido dentro dos proximos cinco dias o inquerito instaurado com o proposito de apurar o emprego, pelo sr. Ademar de Barros, das verbas secretas da Interventoria do Estado. Assim, muitos dias antes da posse do governador eleito, será tornada publica a conclusão do inquerito.

EM CONFERENCIA COM O SR. VIDIGAL NO BANCO DO ESTADO

S. PAULO, 26 (Asapress) — O sr. Ademar de Barros estevo, hoje, ás 11 horas, no Banco Mercantil de S. Paulo, onde conferenciou, pelo espaço de 1 hora, com os srs. Gastão Vidigal e Brasilio Machado Neto. Mais tarde estiveram naquele banco, conferenciando com o sr. Gastão Vidigal, vários próceres do PSD, que foram postos a par das conversações com o sr. Ademar de Barros.

EM SÃO PAULO ELEMENTOS DO M. RENOVADOR

Depois de uma excursão por toda a zona rural carioca, observando as necessidades locais, seguiram para São Paulo, ontem à noite, de automovel, os vereadores eleitos pela UDN do Distrito Federal, srs. Carlos Lacerda, Luiz Pais Leme, Breno da Silveira e srta. Ligia Lessa Bastos, todos filiados ao Movimento Renovador.

Em companhia desses politicos cariocas, seguem jornalistas da imprensa do Rio.

Comunica a Junta Apuradora o Tribunal Regional Eleitoral

Convertido Em Diligencia o Julgamento Num Processo Contra o T. R. E. do R. G. do Norte Perante ao Tribunal Superior — Em Março Julgamento dos Derradeiros Recursos Eleitorais Pelo T. S. E.

Reuniu-se, ontem, o T. R. Eleitoral, sob a presidencia do desembargador Afranio Costa. Julgou o Tribunal alguns processos de transferencia de eleitores, tendo mandado cancelar as respectivas inscrições nas zonas de origem.

Durante a sessão, o desembargador Toscano Espinola comunicou aos seus colegas que vem se reunindo, diariamente, das 12 ás 18 horas, desde sabado ultimo, a Comissão Especial sob a sua presidencia, tratando da apuração das ultimas eleições no Distrito Federal, a fim de fazer um confronto com os resultados das Juntas Apuradoras. Comunicou, ainda, o desembargador Espinola que dentro em breve apresentará o relatorio dos trabalhos da referida Comissão, da qual tambem fazem parte o juiz Smith de Lima e o jurista Basilio da Gama. Desse modo, dentro de dois ou tres dias ter-se-á conhecimento do resultado geral do pleito de 19 de janeiro no Distrito Federal, realizando-se em seguida a proclamação dos eleitos.

NO TRIBUNAL SUPERIOR

Sessão sob a presidencia do ministro Antonio Carlos Lafayete de Andrade, presentes o ministro Alvaro Moutinho Ribeiro da Costa, desembargadores José Antonio Nogueira, Candido Mesquita da Cunha Lobo; Francisco de Paula Lagoa Filho, professor Francisco Sá Filho e dr. Plinio Pinheiro Guimarães.

Compareceu o procurador geral, interino, dr. Alceu Barbedo, secretario, sr. Otacilio Pinheiro.

ACUSAÇOES A JUIZES DO TRIBUNAL REGIONAL DO RIO GRANDE DO NORTE

Relatado pelo professor Sá Filho, converteu-se em diligencia o julgamento do processo contendo acusações do deputado Dioclecio Duarte a varios juizes do Tribunal Regional do Rio Grande do Norte, a fim de ser ouvida aquela côrte.

SUBSTITUIÇÃO DE MEMBROS DO TRIBUNAL REGIONAL

Por ter pedido vista dos autos do desembargador Rocha Lagoa, foi adiado o julgamento dot processo do mesmo relator, sobre substituição de membros do Tribunal Regional do Maranhão.

FE'RIAS DA MAGISTRATURA ELEITORAL

A uma consulta do presidente do Tribunal Regional da Baía sobre se continua em vigor o paragrafo unico do artigo 140 da lei 7.586, sobre férias da magistratura eleitoral,

(Conclui na 5.ª pág.)

Truman

Unificação das Forças Armadas dos EE. UU.

WASHINGTON, 26 (U. P.) — O presidente Truman enviou ao Congresso um projeto para unificar o Exército, a Marinha e as Forças Aéreas, criando um Departamento de Defesa Nacional unico.

Ao mesmo tempo, Truman enviou uma carta ao presidente do Senado, Arthur Vandenberg, dizendo que "acredito que esta proposta de legislação alcança a desejado unificação de serviços e fervorosamente recomendo sua aprovação pelo Congresso".

O presidente, em seu projeto, pede o estabelecimento de um

(Conclui na 5.ª pág.)

ILHAS DO PACIFICO SOB CONTRÔLE DOS EE. UU.

Osvaldo Aranha Favoravel ao Projeto Apresentado Pela America do Norte

Sr. Osvaldo Aranha

LAKE SUCCESS, N. Y., 26 (U. P.) — O delegado do Brasil junto ao Conselho de Segurança da ONU, sr. Osvaldo Aranha, manifestou que o projeto hoje apresentado pela America do Norte para colocar as ilhas anteriormente sob mandato aponês sob a administração exclusiva dos Estados Unidos "está de inteiro acordo com a Carta" e é expressão de um dos fins das nações — o de melhorar a situação dos povos indigenas, que são preparados para ter um governo proprio.

Depois da sessão do Conselho em que o delegado norte-americano sr. Warren Austin apresentou o projeto, ao sr. Aranha, em uma entrevista concedida a jornalistas, disse que a petição norte-americana faz ressaltar o contraste entre a ONU e a Liga das Nações.

Assinalou que a Liga das Nações, no regime de mandatos, ocupava-se das questões politicas sem levar em consideração a sorte dos povos cujos territorios eram colocados sob o sistema de fideicomissos, ao passo que a ONU tem como finalidade primordial melhorar o "modu vivendi" de povos cujos territorios são postos sob o sistema de fideicomisso, preparando-os politicamente para que no futuro possam ter seu proprio governo e assim alcançar sua independencia. Alem disso, disse, o projeto apresentado pelos Estados Unidos representa uma medida essencial de segurança não só para a America do Norte como para todo o mundo, já que com bases nas ilhas do Pacifico melhor se ficará garantido contra uma ameaça a paz por parte do Japão.

VITORIOSA A OPOSIÇÃO, NÃO TOMARIAM POSSE OS DO PSD

NEM RECEBERÃO DIPLOMA OS PESSEDISTAS ELEITOS NO RIO GRANDE DO NORTE

NATAL, 26 (Asapress) — De acordo com a informação oficial do Tribunal Regional Eleitoral, é a seguinte a situação dos dois concorrentes ao posto de governador do Estado: Floriano Cavalcanti — 53.781; José Varela — 63.069. Sendo mais ampla ainda a vantagem da Coligação na votação por legendas.

NÃO RECEBERAO OS DIPLOMAS E NAO TOMARAO POSSE

NATAL, 26 (Asapress) — Embora não se tenha conseguido obter confirmação formal nos meios pessedistas, corre, insistentemente, que os candidatos pessedistas, eleitos para a Assembléia Estadual, resolveram não receber seus diplomas e não tomar posse.

Modificações no Govêrno Soviético

LONDRES, 26 (U. P.) — A emissora de Moscou anunciou hoje que o ministro da saude publica da União Sovietica, sr. George Mitrev, fora "dispensado de suas tarefas por não ter se desempenhado das mesmas competentemente". Para substituir o sr. Mitrev foi nomeado o sr. Efim Somirnov. A mesma irradiação acrescentou que Maxim Sabourov foi nomeado representante do presidente do Conselho de Ministros da URSS.

A emissora de Moscou anunciou ainda as seguintes nomeações: ministro do carvão para as regiões ocidentais: Zadiadnokova; ministro do carvão para as regiões orientais: Dimitri Konik; ministro da agricultura: Ivan Benedktov; ministro das fazendas do estado (novo ministério): Nikolas Skvortzov.

D. JUAN PRETENDE O TRONO DA ESPANHA

VAI VISITAR PARIS — OS DOIS GRUPOS MONARQUISTAS VIRÃO ENTENDER-SE

PARIS, 26 (De René Balbaud, correspondente da U. P.) — Julio Just, ministro do Interior e da Defesa Nacional do governo republicano espanhol no exilio, declarou a este carrespondente que D. Juan, pretendente ao trono espanhol, solicitou autorização do governo francês para visitar Paris, "em futuro proximo".

Just declarou que, segundo soube, o pedido de D. Juan foi acompanhado da explicação de que pretendia assistir a um casamento na familia do principe de Bourbon Parme.

A noticia do pedido causou sensação entre os circulos republicanos espanhois, que não poderiam ignorar a significação politica dessa visita, em particular diante da chegada aqui, hoje, do duque de Alba. Leva-se tambem em consideração o evidente fortalecimento dos grupos monarquistas. Observadores republicanos fizeram notar que o desejo de D. Juan de assistir ao casamento obviamente indica uma aproximação entre os ramos carlistas e de Juan da familia real — ambos pertencentes ao trono da Espanha.

Uma vez que o principe de Bourbon Parme é cidadão italiano, a despeito de sua pretensão ao trono da Espanha, e representa o ramo carlista da familia real, parece que os dois grupos virão a entender-se bem — segundo os observadores.

Em reunião do gabinete, realizada hoje, o primeiro

(Conclui na 5.ª pág.)

"SÃO PAULO"
Companhia Nacional de Seguros de Vida
Sucursal no Rio de Janeiro — AV. RIO BRANCO 114-6
DIRETORES
Dr. José Maria Whitaker
Dr. Erasmo Teixeira de Assumpção
Dr. J. C. de Macedo Soares

Truman Não Responderá Agora à Declaração De Bevin Nos Comuns

Sério Impasse nos Negocios de Londres Sôbre a Palestina

WASHINGTON, 26 (De Carrol Kenworthy, correspondente da U. P.) — A Casa Branca anunciou que o presidente Truman não se propõe a fazer qualquer declaração, por enquanto, a respeito da acusação formulada por Ernesto Bevin, ministro do Exterior britanico, de que os EE. UU. haviam rompido as negociações de Londres em torno da solução do problema da Palestina. O sr. Charles Ross, secretario de informações da presidencia, revelou, entretanto, que possivelmente Truman falará a respeito brevemente.

Cecil Hourany, da Agencia Israelita, ao comentar o discurso de Bevin disse que embora não estivesse de acordo com o mesmo, em todos os pontos, era de opinião que se tratava de um "bom discurso". Acrescentou que a intervenção dos Estados Unidos — afirmou que houve mais de uma — foi inoportuna e serviu apenas para complicar o problema. Declarou porem que Bevin não estava certo quando disse que havia conseguido a aquiescencia dos arabes para a imigração anual de 16.000 judeus.

O representante da Agencia Judaica para a Palestina desmentiu que a declaração de Truman sobre a Palestina fosse a causa da interrupção das negociações de Londres. Mosse Shertok, chefe politico da referida agencia recentemente chegado de Londres, disse, que o assunto da Terra Santa estava tão afastado de solução no outono passado que nada poderia te-lo resolvido. Em outubro passado Truman propôs a admissão de cem mil judeus na Palestina. Shertok disse que "estava surpreso e estranhava" a acusação de Bevin. Acrescentou que a declaração do dirigente britanico de que a Agencia Judaica é dirigida de Nova York não passava de "uma historia". Adiantou que somente cinco dos dezenove membros do Conselho Executivo da referida organização são norte-americanos.

Um porta-voz do Departamento de Estado disse que Marshall não tinha, ainda nenhum comentario a fazer sobre as noticias de Londres sobre o fato dele e Bevin terem trocado impressões, na semana passada, sobre a apresentação do caso da Palestina á ONU.

Recorda-se, a proposito, que na terça-feira passada, em sua conferencia com os jornalistas, o general Marshall declarou que não havia recebido resposta ao seu pedido a Grã-Bretanha, para esclarecimento da proposta para solução do caso da Palestina.

Em Nova York, o delegado britanico, sr. Cadogan, conferenciou com o sr. Trigue Lye sobre a convocação de uma sessão especial da Assembleia Geral, a fim de encaminhar a questão da Terra Santa, mas os delegados britanicos indicaram que o governo trabalhista não havia ainda resolvido sobre se deseja, ou não, a convocação de tal sessão.

A imprensa norte-americana tem sido, em geral, adversa a Bevin, neste assunto. A critica mais acerba foi a do jornal "PM" que declarou ser "extremamente duvidoso que Bevin tenha querido, em verdade, solucionar o caso da Palestina, satisfazendo, mesmo os judeus mais moderados". E acrescentou que "sua acusação contra o presidente Truman carece, inteiramente, de fundamento, pois a unica alegação que se poderá fazer sobre a atitude do presidente dos Estados Unidos não é a de que não tenha ele o direito de participar da contenda, mas a de ter entrado no jogo demasiadamente tarde".

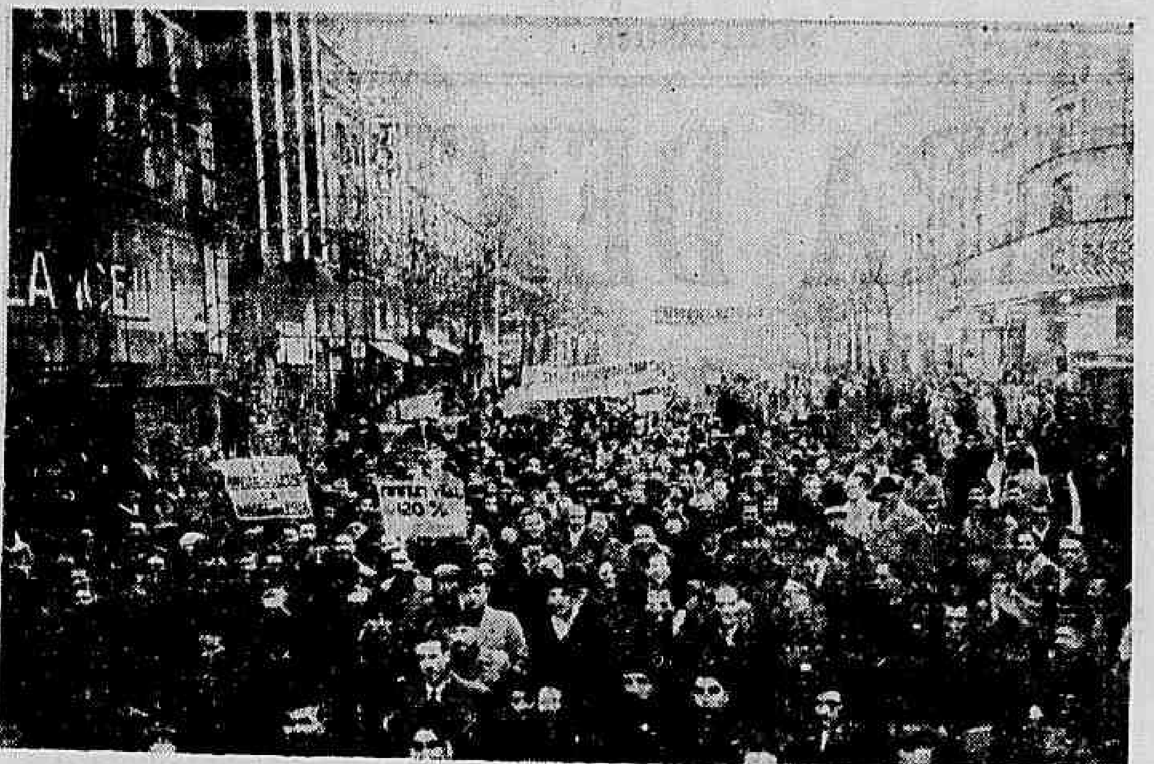

A GREVE GERAL NA FRANÇA — A fotografia nos apresenta um aspecto da manifestação dos grevistas em Paris. Os grevistas, constituidos dos trabalhadores em transportes urbanos, professores, operarios da Telefonica, em serviços postais, e, ainda, os empregados de todos os jornais parisienses, formaram passeatas protestando contra a alta dos preços, exigindo medidas de redução. (Foto ACME-DC).

As edições vulgares não ocupam o lugar desta edição monumental

EDIÇÃO DO CENTENARIO DE EÇA DE QUEIROZ

Aos nossos distintos assinantes avisamos que já recebemos o primeiro volume "O CRIME DO PADRE AMARO" com o nome do assinante impresso no frontespicio da obra. Para os admiradores do genial escritor ainda teremos reservadas algumas assinaturas.

Informações e assinaturas.

Livraria Luso Brasileira

A. N. Martins & Cia.

RUO SÃO JOSÉ N.º 47 — TELEFONE: 42-9798

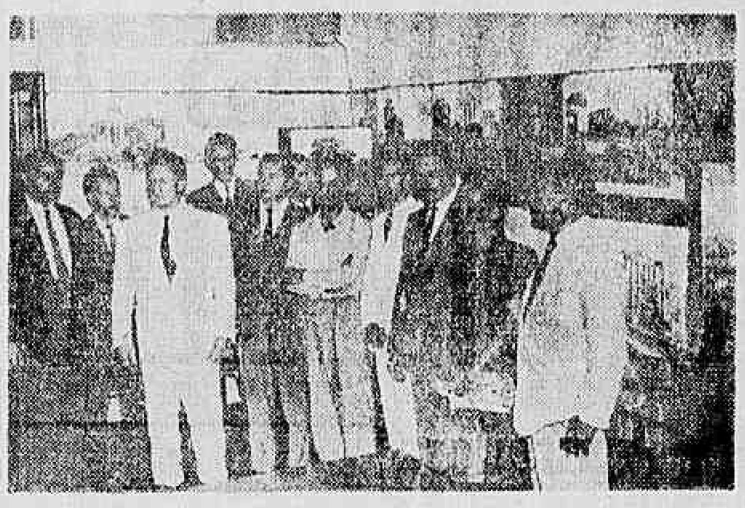

Realizou-se ontem nos salões da Associação Brasileira de Propaganda, patrocinada pela Casa Marzullo, a exposição de telas do pintor italiano, Heros Paradiso, recentemente chegado á nossa terra.

A apresentação dos trabalhos do artista peninsular foi feita através da palavra do sr. Manoel Vasconcelos, diretor da revista "Publicidade e Negócios" que, em rápidas palavras, explicou aos presentes que uma das finalidades da reunião prendia-se não só ao valor artistico dos quadros, como tambem á escolha, entre os convidados, de seis telas que, á semelhança do que se faz nos Estados Unidos, França, Inglaterra, seriam apresentadas ao publico através duma campanha de publicidade orientada pela Agencia Continental, empresa encarregada dos serviços publicitarios da referida Casa Marzullo.

Escolhida entre os presentes uma comissão julgadora onde se contavam elementos destacados do jornalismo, pintores e criticos, técnicos de propaganda, etc., procedeu-se ao julgamento das telas tendo sido destacadas as seguintes: n. 1 — óleo — "Castel Santo Angelo" — 2.º "Neve nos Apeninos" — n. 3 "Templo de Venus" — 4.º "Estudo de Nú" — n. 5 "Porta de S. Paulo" — n. 6 "Duas Epocas".

As telas escolhidas obedecem a um estilo classico de pintura possuindo grande efeito de cores e uma técnica trabalhada, salientando-se o "Castel de Santo Angelo", tratado com grandes massas e riqueza de detalhes.

PAIXÕES

Uma critica que muito se fazia á chamada Primeira Republica era que ela não criara condições favoraveis para o estabelecimento de um Poder Judiciario forte, independente e de todo acima das injunções partidarias. A Constituição de 1891 não continha, segundo se afirmava, os elementos que contribuiam para que fosse perfeita realidade a formula de equilibrio dos três poderes do Estado.

Ultimamente, tem havido uma preocupação permanente e vigilante no sentido de prestigiar-se o Poder Judiciario, sendo-lhe atribuidas amplas e importantes funções, que ele poderá desempenhar com a maior segurança e independencia, por todos acatado e respeitado.

Aliás, honra seja feita aos politicos que tiveram a superioridade de criar uma Justiça Especial para os casos eleitorais. Abrindo mão do que antes lhes competia, eles proprios fizeram a legislação pela qual á Justiça Eleitoral era atribuida a faculdade soberana de dirigir todo o processo eleitoral, de apurar os resultados dos pleitos e diplomar os candidatos eleitos. O que se visava com essa orientação era a verdade, a realidade do voto, que, entregue aos tribunais, ficaria a salvo de fraudes, como dos desvirtuamentos oriundos das paixões politicas.

Em sentido generalizado, a instituição da Justiça Eleitoral tem funcionado com excelentes resultados. E, por isso mesmo adquire maior ressonancia, com uma desagradavel vibração de escandalo, o episodio ocorrido no seio do Tribunal Regional do Rio Grande do Norte, onde em plena sessão os juizes altercaram violentamente, fora dos autos e da discussão juridica, num incidente provocado pelo proprio presidente daquela Côrte.

E' lamentavel que a paixão partidaria que divide ao meio o povo do Rio Grande do Norte, o que é natural no ambiente politico, tenha se transportado para o seio dos tribunais, o que é antinatural no ambiente da Justiça. Um presidente que perturba, com ásperos apartes um outro juiz, quando este justificava o seu voto, dois juizes que abandonam o recinto, a acusação ali mesmo levantada por um deles sobre o carater partidario dos julgamentos — tudo isso constitui um espetaculo que não honra a Justiça Eleitoral, nem a confiança que nela depositamos.

Cenas como esta que se verificou no Tribunal Regional do Rio Grande do Norte, concorrem para o desprestigio da Justiça, sem favorecer ninguem, nem mesmo o partido ou candidato beneficiado com um julgamento porventura faccioso. E' que a sua vitoria ficaria sempre com um carater controvertido e duvidoso, sem o reconhecimento geral, gerando-se assim uma oposição anormal, sem limites, porque agindo na convicção de que está a enfrentar um poder sem legitimidade.

* * *

Não foi instituida a Justiça Eleitoral para que se impregnasse das paixões dos partidarismos, quaisquer que sejam, mas justamente para que se colocasse acima delas, como um ambiente propicio á apuração da verdade politica isenta de vicios, erros e manchas.

(Transcrito do "Correio da Manhã" de 26-2-47)

Tenorio Cavalcanti
ADVOGADO
Est. Rio-Petropolis n. 2093
ESTADO DO RIO - Tel P.S. 1

FABRICA BANGÚ
TECIDO PERFEITO
FIRMEZA DE CÔRES
LINDOS PADRÕES
DURABILIDADE
BANGÚ
EXIJA NA OURELLA
BANGÚ - INDUSTRIA BRASILEIRA

Pedem ao Prefeito as Apostilas dos Seus Titulos

Os funcionarios da Policia Municipal amparados pelo decreto 97, de 1936, dirigiram-se, por telegrama, ao prefeito Hildebrando de Góis solicitando o cumprimento do despacho do ex-prefeito Filadelfo Azevedo, no processo n. 05869/45. Trata-se da expedição de apostilas dos seus titulos e os funcionarios em questão assim procedem a fim de que fiquem com os seus direitos assegurados, na proxima reestruturação do funcionalismo municipal.

RAIOS X
Exames radiologicos em residencia
Drs. Victor Côrtes e Renato Côrtes
Diariamente das 9 ás 12 e 14 ás 18 horas
R. Araujo Porto Alegre, 70-9.º andar
TEL. 22-3530

DANTON JOBIM
ADVOGADO
Causas civeis e comerciais
AV. ERASMO BRAGA, 225
12.º andar - Sala 1204
(Esplanada)
Tels.: 42-7577 e 22-0359
Das 15 ás 18 hs.

O NÚMERO DE PARTIDOS COMUNISTAS NO MUNDO

INTERESSANTES REVELAÇÕES NO CONGRESSO DE LONDRES

LONDRES, 26 (U. P.) — Quadros exibidos durante o Congresso do Partido Comunista Britanico revelam a existencia de sessenta e sete partidos comunistas operando em todo o mundo. Por outro lado, sabe-se que os cinquenta e sete partidos comunistas que enviaram relatorios contam com dezoito e meio milhões de membros. Dentre os paises que deixaram de informar o total de membros de seus partidos comunistas está a Iugoslavia, Albania, Filipinas, Indonesia, Portugal e Espanha.

Alguns partidos não se chamam propriamente "partidos comunistas", mas seguem "os ensinamentos de Marx, Engels, Lenine e Stalin". Sob o titulo "desenvolvimento do comunismo", um dos quadros inclui em sua relação o Partido Socialista Unitário, da Alemanha, o Popular Socialista, de Cuba, o Democrata Socialista, da Colombia, a Vanguarda Popular de Costa Rica, o Partido Socialista, de Nicaragua, e o Partido do Povo, do Panamá. Verifica-se ainda que o partido comunista da União Sovietica conta com seis milhões de membros, o da Italia com dois milhões e duzentos mil e o da França com um milhão e trezentos mil. Quanto aos dezesseis partidos comunistas da America Latina, totalizam 491.800 membros, sendo que o do Brasil figura com 130.000.

O Partido Comunista da Grã-Bretanha figura com 43.000 membros.

HOSPITAL DOS SERVIDORES DO ESTADO

Designada Pelo Presidente do IPASE a Comissão Organizadora do Plano de Serviços Técnicos e Administrativos Daquele Estabelecimento

O dr. Oswaldo Moura Brasil, do Amaral, presidente do Instituto de Previdencia e Assistencia dos Servidores do Estado, por portaria datada de 24 do corrente, designou a comissão incumbida de, sob a sua presidencia, apresentar o plano de organização dos serviços tecnicos e administrativos do Hospital dos Servidores do Estado, sito á rua Sacadura Cabral, nesta cidade, a qual está constituida dos seguintes membros: o diretor do Departamento de Assistencia, sr. José da Silva Matos, o chefe dos Serviços Auxiliares da Presidencia, sr. Aluisio Gonçalves de Melo, o chefe da Divisão Medico-Hospitalar, dr. Otacilio Gualberto de Oliveira, o chefe do Serviço de Pessoal, dr. Mario Augusto Lago Diniz Junqueira; o diretor do Departamento Medico-Hospitalar da Prefeitura do Distrito Federal, dr. Alberto Borgerth, o diretor do Hospital "Moncorvo Filho", dr. Nelson Cavalcante, o diretor da Divisão de Organização Hospitalar, do Departamento Nacional de Saude, do Ministerio da Educação e Saude, dr. Teofilo de Almeida e o medico do Departamento de Assistencia do I. P. A. S. E., dr. Rui Golaño

INGLÊS
Inglês para adulto e qualquer fim. Turmas pequenas. Metodo direto, rápido e facil. Ha sempre turmas para principiantes. Continuam abertas as matriculas.
INSTITUTO PETERSEN
RUA CONDE DE BONFIM, 590 — FONE 38-5382
Aulas Diurnas e Noturnas

RESUMO TELEGRAFICO INTERNACIONAL (U. P.)

BEVIN E MARSHALL DISPOSTOS A LEVAR A QUESTÃO JUDAICA A ONU

Novo Embaixador Norte-Americano na India — Demonstrações Realizadas Por Ex-Prisioneiros Belgas — Truman Não Responderá a Ernest Bevin — Vai Ser Ouvido o General Vifiades — A Estrategia de Montgomery na Normandia — Uranio Em Varias Regiões da India

O secretario do Exterior da Inglaterra, Ernest Bevin, e o secretario de Estado norte-ame-judaica á Organização Mundial — segundo revelou um porta-voz do "Foreign Office" — trocaram pontos de vista na semana passada, relativamente á possibilidade de levar a questão judaica á Organização Mundial das Nações Unidas. Contudo o referido porta-voz não pôde revelar que planos estavam sendo elaborados para apressar a consideração do caso. A proposito, o secretario colonial, sr. Arthur Creech Jones, encerrando os debates de ante-ontem, respondeu ás criticas feitas pela oposição, relativamente ao atraso do governo em anunciar que levava o caso perante o Conselho de Segurança.

NOVO EMBAIXADOR NORTE-AMERICANO NA INDIA

O Embaixador dos E. Unidos na Colombia, sr. John Wiley, que é um dos quatro candidatos ao cargo de embaixador na India, conferenciou, ontem, com o presidente Truman. Fontes autorizadas dão conta de que Truman quis "sondá-lo" sobre sua nomeação para Nova Delhi. Os outros três candidatos para o mesmo cargo são os srs. Lawrence Steinhardt, embaixador na Tchecoslovaquia; Lincoln Mac Veagh, embaixador na Grecia e Henry Grady, presidente da Companhia de Navegação American President. Informa-se tambem que o presidente Truman resolverá sobre a nomeação dentro em breves dias, a fim de evitar a anomalia, em que já se encontram os Estados Unidos, com a falta de embaixador na India.

DEMONSTRAÇÕES REALIZADAS POR EX-PRISIONEIROS BELGAS

A policia de Bruxelas revelou que atingiu a quarenta o numero de feridos durante as demonstrações realizadas ontem por cerca de cinquenta mil pessoas, em maioria ex-prisioneiros de guerra belgas, que entraram em luta com a policia e estabeleceram um provisorio sitio em torno do Parlamento, quando em sessão. Os gendarmes dispararam suas armas durante a luta, mas funcionarios do governo disseram que os tiros foram apenas de festim e mesmo assim para o ar. A ordem foi restabelecida ás 19 horas.

TRUMAN NÃO RESPONDERÁ A ERNEST BEVIN

Em comunicado dado a publico ontem a Casa Branca declarou que Truman não pretende fazer declarações, agora, sobre a acusação de Bevin, ministro do Exterior britanico, de que ele prejudicou as negociações sobre a Palestina, em outubro passado, mas o secretario de Imprensa, Charles G. Ross, deu a entender que o presidente se pronunciará mais tarde a respeito.

VAI SER OUVIDO O GENERAL VIFIADES

O correspondente Robert Vermillion escreve de Salonica que a Comissão Balcanica das Nações Unidas resolveu, ontem, apesar de protestos formulados pelos representantes americanos e

Ernest Bevin

britanicos, ouvir o general Markos Vifiades, comandante em chefe do "Exercito Livre Democratico" da Grecia. Os delegados anglo-americanos insistiram em que a aceitação do seu depoimento seria um reconhecimento de fato do exercito democratico ou do estado de rebelião neste país. A Comissão ainda não decidiu se os seus onze membros irão ao territorio controlado pelos guerrilheiros, para ouvir Vifiades.

A ESTRATEGIA DE MONTGOMERY NA NORMANDIA

Foi publicado, ontem, em noventa mil palavras precisas, porem insipidas, a justificação do marechal de campo Robert Montgomery relativamente á sua estrategia na Normandia contra os exercitos germanicos do ocidente, bem como o seu relatorio da conquista da Alemanha. O livro de Montgomery se intitula "Da Normandia ao Baltico" e foi publicado por Hutchinsons ao preço de vinte e cinco shillings ou seja cerca de cem cruzeiros. O trabalho de Montgomery foi compilado de seus papeis pessoais.

URANIO EM VARIAS REGIÕES DA INDIA

Sensacional revelação foi feita ontem na Assembléia Central de Nova Delhi por um porta-voz do governo ao anunciar que havia sido descoberto uranio em pequenas quantidades no sul e centro da India. Respondendo a perguntas de alguns membros da assembléia, o secretario do Departamento de Obras, Minas e Força Motriz do governo central declarou que as descobertas haviam sido assinaladas nas provincias de Madras, Bihar, Ajmer-Merwar, assim como nos Estados independentes de Mysore e Travancore. Disse, ademais, que foi descoberta monazite, mineral que contem tório, em Travancore e na provincia de Orissa.

QUEREM SER ADMITIDOS COMO ORGÃOS CONSULTIVOS

Somente quatro, das 128 organizações particulares que pediram ao Congresso Economico e Social das Nações Unidas, presentemente reunido em Lake Success, para serem admitidas como orgãos consultivos, são latino-americanas ou inter-americanas. Todas as demais são entidades européias ou norte-americanas e constituem desde associações escolares até agrupamentos de sociedades culturais, que querem ter voz nas atividades do Congresso. Contrastando com esse vivo interesse demonstrado na Europa e na America do Norte, sòmente uma organização radicada em Havana e duas em Montevidéu pediram ao Conselho, que ouça suas opiniões.

O VULCÃO ETNA CONTINUA EM ERUPÇÃO

Está aumentando gradualmente de altura o jôrro de lava do vulcão Etna e, segundo se calcula, as lavas já atingiram a uma distancia de 10 quilometros de largura, partindo da segunda cratera, aberta durante a erupção do domingo á noite. As lavas voltaram a ameaçar a pequena aldeia de Cisterna, que é constituida de um grupo disperso de casas de campo no extremo do vale. Ás 18 horas de ontem diminuiu o perigo para a aldeia de Passo Pischaro, situada a 3 quilometros de Cisterna, em virtude da mudança do curso da torrente de lava.

A MAIOR VITORIA DOS COMUNISTAS CHINESES

Anunciaram, ontem, os comunistas chineses que a sua maior vitoria na guerra civil foi conquistada na area de Tsinan, onde "sete divisões nacionalistas foram aniquiladas". Despachos de Mukden disseram que o general Lin Pao, comandante em chefe das forças comunistas chinesas na Mandchuria, transferiu o seu Quartel General de Harbin para Ta-La-Chao, na margem direita do rio Sungari, a fim de dirigir a batalha. Reforços comunistas da Mandchuria do norte estão se movimentando na direção das margens do Sungari.

DR. JOSE' DE ALBUQUERQUE
Membro efetivo da Sociedade de Sexologia de Paris
DOENÇAS SEXUAIS DO HOMEM
RUA DO ROSARIO, 98
DE 1 ás 7

A Produção Indústrial da Seda Será Mantida no Ritmo Normal

DA BANCADA DE IMPRENSA — NÃO SE DEVE FAZER HOJE O QUE PODE FICAR PARA AMANHÃ

(Pelo cronista parlamentar do DIARIO CARIOCA)

O sr. Lino Machado, que tomou a iniciativa da convocação extraordinaria do Congresso, declarou ontem aos vespertinos que o Poder Legislativo, a seu ver, deveria funcionar permanentemente, como o Executivo e o Judiciario.

Já tivemos oportunidade de nos manifestar favoravelmente ao ponto de vista ora adotado pelo combativo deputado republicano pelo Maranhão, de acordo, aliás, com uma sugestão do sr. Nestor Duarte, embora sustentada não da tribuna, mas em simples conversa de corredor.

E' BARATO OU NAO E'?

Pela Constituição de 46, os representantes da Nação têm o subsidio dividido em duas partes, uma fixa, outra variavel, correspondente ao comparecimento. A primeira é paga "no decurso do ano" (Constituição, art. 47, § 1º), de modo que o acrescimo de despesa decorrente do funcionamento ininterrupto não seria vultoso bastante para se constituir um impedimento.

Aliás, o argumento de economia não pode ser objeto de consideração, quando se trata de assegurar efetivamente as franquias democraticas do pensamento e da vida politica da Nação. No caso, porém, o aumento de despesa seria relativamente pequeno, o que é mais um argumento a favor da medida.

CONFUSAO

Veja-se, por exemplo, o panorama politico dos Estados, neste breve periodo de intervalo entre a sessão extraordinaria, encerrada a 31 de janeiro, e o inicio da sessão ordinaria, a inaugurar-se em 15 de março proximo. Quantos casos surgiram, durante este mês de carnaval, que a tribuna parlamentar talvez tivesse atenuado ou corrigido em tempo, se acaso não conseguisse evitá-los.

De qualquer modo, os casos mais dificeis, como o de Pernambuco, onde, depois do sr. Agamemnon Magalhães e seus partidarios haverem festejado a vitoria do sr. Barbosa Lima, os udenistas preparam-se para festejar a não menos segura vitoria do sr. Neto Campelo; ou como o do Rio Grande do Norte, de onde se anuncia que passarão a ser secretas as sessões publicas do Tribunal Eleitoral; ou como o do proprio Maranhão, onde, segundo o sr. Lino Machado, em alguns municipios se têm passado coisas horriveis de se ver e proprias para cortar o coração de um democrata sincero; tudo isso, certamente, ganharia, fazendo ganhar o respeito ao regime, se os interessados dispusessem, no momento, da tribuna parlamentar.

VANTAGENS CERTAS

O sr. Georgino Avelino, do Monroe, responderia ao sr. José Augusto e ao sr. Café Filho, do Palacio Tiradentes, e vice-versa. O sr. Oscar Carneiro, deixando o general Dermeval Peixoto, discutiria com o sr. João Cleofas. O sr. Benedito II, o Costa Neto, estaria sob a vigilancia das Camaras, sujeito aos pedidos de informações ou mesmo de comparecimento, e á discussão das suas notas e iniciativas.

A repercussão dessas discussões nos Estados sempre foi salutar e agora mesmo o vimos, pelo muito que se conseguiu de util, em um ano inteiro de funcionamento continuo do Legislativo, constituinte e ordinario, sucessivamente.

PROJETOS DE FUTURO

A questão é que, para o funcionamento permanente do Congresso, seria necessaria uma emenda constitucional. Ora, por melhores que sejam as emendas, ainda é cedo para cogitarmos de modificar a nossa Constituição recemnascida, tão novinha ainda, que não entrou completamente em vigor.

Vimos pensando nisso para um pouco mais tarde, para quando a democracia e a federação, redivivas, estiverem fortes bastante para suportar sem maiores riscos as operações plasticas recomendaveis. Por enquanto, nosso grande problema ainda é cumprir e executar essa Constituição, tal como foi elaborada, fechando os olhos provisoriamente a todos os seus possiveis defeitos. Em materia de reforma constitucional, não devemos fazer hoje o que pudermos deixar para amanhã.

NÃO HAVERA CRISE EM VIRTUDE DO "DUMPING"

Declarações dos Ministros da Agricultura e Fazenda

Noticiamos há dias que o sr. Bento Sampaio Vidal telegrafara ao presidente da Republica e aos ministros da Agricultura e Fazenda sobre o "dumping" promovido por industriais norte-americanos com o objetivo de inundar o mercado brasileiro de sedas japonesas. Os telegramas daquele industrial paulista revelavam que os plantadores de amoreira e os industriais da seda em S. Paulo estavam num estado de alarma diante do fato, pois o mesmo importaria na perturbação do mercado nacional da seda, e, por isso, pediam quanto antes as providencias necessarias em tempo para pôr termo á crise. Ouvido, ontem, a respeito do "dumping" e das providencias a respeito do mesmo, o sr. Daniel de Carvalho, ministro da Agricultura, afirmou o seguinte:

— Antes de minha viagem ao sul, eu havia conferenciado com o ministro da Fazenda, que se mostrou perfeito conhecedor do assunto e me comunicou que estava resolvido a exigir licença previa para a importação de fios de seda a fim de evitar o colapso da nossa industria sericicola, ameaçada pela importação de fios estrangeiros a baixo preço. Hoje irei avistar-me novamente com o meu colega da Fazenda, sr. Correia e Castro, e entre outros assuntos que versaremos estará certamente o da seda, dados os novos aspectos com que o apresenta o noticiario. Alguns tecnicos,

(Conclui na 5.ª pág.)

A POLÍTICA

O SR. NOVELLI JR. NÃO SABE SE SERÁ SECRETARIO MAS JÁ ADERIU A A. BARROS

Quase Concluido o Acordo do PSD Com o Governador Eleito — O Sr. Milton Campos Será Proclamado Q uarta-Feira — Eduardo Gomes Comparecerá á Posse do Governador Mineiro — Noticiario dos Estados

S. PAULO, 26 (Asapress) — O deputado Novell Junior, falando á imprensa, declarou que nada sabe sobre a indicação de seu nome para ocupar uma Secretaria do governo do sr. Ademar de Barros.

Referiu-se ao apoio do sr. Gastão Vidigal e um grupo de amigos ao sr. Ademar de Barros, dizendo que esses seus correligionarios estão no caminho certo, pois o sr. Ademar de Barros foi eleito da maneira mais correta.

O sr. Novell Junior reafirmou que o sr. Ademar de Barros, segundo ele proprio disse ao presidente Dutra, não tem nenhum compromisso com os comunistas e que não é verdade que tenha reservado qualquer Secretaria para o PCB. Terminou dizendo que há, de fato, no PSD, uma grande ala disposta a apoiar plenamente o governo do sr. Ademar de Barros.

SERIA CONCLUIDO AINDA ESTA SEMANA O ACORDO PSD-PSP

S. PAULO, 26 (Asapress) — Corre nesta capital que o acordo entre a ala do PSD chefiada pelo sr. Gastão Vidigal e o sr. Ademar de Barros seria assinado ainda esta semana.

Adianta-se por outro lado que talvez não seja mais divulgado o anunciado manifesto do PSD, que estava sendo redigido pelo sr. Cirilo Junior. Isso seria consequencia das modificações que estariam ocorrendo dentro dos quadros do PSD paulista.

O MOVIMENTO RENOVADOR UDENISTA EM S. PAULO

S. PAULO, 26 (Asapress) — O deputado Paulo Nogueira Filho, da UDN, falando á imprensa, declarou que está em marcha o movimento renovador udenista, adiantando que só esse movimento poderá salvar o partido da estagnação.

O sr. Paulo Nogueira Filho tomou parte na reunião de ontem, á tarde, da UDN, reunião essa que era aguardada com natural interesse, pois se diza que nela seriam tratados assuntos de grande importancia para o partido. Entretanto, nada foi revelado á imprensa, julgando-se que nada de importante houve na reunião.

O SR. MILTON CAMPOS DEVERA' SER PROCLAMADO NA QUARTA-FEIRA

B. HORIZONTE, 26 (Asapress) — O sr. Milton Campos deverá ser proclamado pelo Tribunal Regional Eleitoral na proxima quarta-feira, segundo se anuncia aqui.

AUSENTOU-SE DA CAPITAL

B. HORIZONTE, 26 (Asapress) — O governador eleito de Minas Gerais ausentou-se, ontem, desta capital, seguindo para uma fazenda localizada proxima desta cidade, onde permanecerá dois dias, descansando e estudando os problemas do seu governo.

ASSISTIRA' A' POSSE O BRIGADEIRO

B. HORIZONTE, 26 (Asapress) — O tenente-brigadeiro Eduardo Gomes virá, mesmo, a esta capital, assistir a posse do governador eleito de Minas, sr. Milton Campos, que, aliás, dirigiu um convite especial ao presidente de honra da UDN, nesse sentido, tendo o Brigadeiro declarado que faria todo o possivel, a fim de estar presente á solenidade de posse do candidato da coligação.

NA CAPITAL MINEIRA O DEPUTADO JACI FIGUEIREDO

B. HORIZONTE, 26 (Asapress) — A fim de assistir ás solenidades da posse do sr. Milton Campos, encontra-se nesta cidade o deputado Jaci Figueiredo, da Comissão Executiva do PR. Ainda esta semana estão sendo esperados os srs. Benedito Valadares e Artur Bernardes Filho.

(Conclui na 5.ª pág.)

VIAGENS DIÁRIAS EXCLUSIVAS ENTRE
RIO-SÃO PAULO
CONFORTO SEGURANÇA RAPIDEZ
HORAS A ESCOLHA DO PUBLICO
NOS CONFORTAVEIS AVIÕES DC-3 PARA 21 PASSAGEIROS
PREÇO DA PASSAGEM Cr$ 275,40
SERVIÇOS AEREOS CRUZEIRO DO SUL LTDA.
AVENIDA RIO BRANCO, 128 • FONE 42-6060

"O PODER LEGISLATIVO DEVE SER PERMANÊNTE"

Fala o Deputado Lino Machado, S obre a Situação dos Parlamentares — Desmando das Auto ridades no Maranhão

O deputado Lino Machado, surpreendido ontem no Tribunal Superior Eleitoral, onde deverá ser julgado dentro de breves dias o recurso interposto pelo seu partido contra os candidatos eleitos pelo P. P. B. no Maranhão.

Sobre o fato, disse á reportagem o representante do Partido Republicano:

— "Pela terceira vez fui, ontem, á procura do sr. ministro da Justiça, para levar-lhe ao conhecimento as irregularidades, desmandos e arbitrariedades ocorridos em minha terra, principalmente, no municipio de Buriti. As primeiras noticias eu as trouxe, ha varios dias e, até agora, nenhuma providencia foi tomada, continuando, assim, no Maranhão os molambos da ditadura a infelicitar o meu abandonado Estado".

SITUAÇAO DAS MAIS DIFICEIS

— "A situação dos parlamentares nesse interregno das sessões, sobre tudo dos parlamentares oposicionistas, é das mais dificeis. Não tenho o habito de procurar ministros e tenho, sim, como representante do povo, o dever de defende-lo, o que sempre procuro fazer da tribuna do Parlamento. Dali, sim. Podemos não só reclamar medidas das autoridades ministeriais, como tambem, dar um retrato do que se passa em meio do povo, pelo país afora".

E concluiu:

— "Está aí por que sou dos que pensam que o Poder Legislativo deve ser permanente e, nesse sentido, hei de lutar, durante a proxima reunião do Congresso. O Poder Legislativo é o poder vigilante, o poder fiscal, de resto, nas verdadeiras democracias, o poder por excelencia".

A Representação do Brasil na Posse do Novo Presidente do Uruguai

O EMBAIXADOR MACEDO SOARES SEGUIU ONTEM PARA MONTEVIDEU

O embaixador José Roberto de Macedo Soares embarcou ontem, por via aérea, para Montevidéu, credenciado pelo governo brasileiro como embaixador plenipotenciario e extraordinario na posse do presidente eleito da Republica Oriental do Uruguai, sr. Tomás Berreta. A cerimonia de posse verificar-se-á a 1.º de março proximo e terá grande significado no panorama democratico do continente.

Octavio Babo Filho
ADVOGADO
Rua 1.º de Março 6-Tel. 43-6255

PROVIDÊNCIAS EM BENEFICIO DA CULTURA DO TRIGO

Seguirá, Hoje, Para Minas, o Diretor Geral da Produção Vegetal do Ministerio da Agricultura

Incentivando a campanha do trigo, dentro do programa organizado pelo sr. Daniel de Carvalho, ministro da Agricultura, seguirá para a cidade mineira de Patos o dr. Carlos de Souza Duarte, diretor geral da Produção Vegetal do Ministério da Agricultura.

Esta viagem prende-se ao fato da região de Patos possuir condições agricolas apropriadas para o incremento triticola, pelo que o ministro Daniel de Carvalho em colaboração com o interventor mineiro, sr. Alcides Lins, resolveu empreender ali grandes trabalhos com tal finalidade, até porque a experiencia agricola local já criou as variedades "Kenia 135" e "Montes Claros".

O sr. Carlos de Souza Duarte, que viajará, hoje, em avião militar, será acompanhado pelo sr. Pedro Afonso de Carvalho, assistente técnico do gabinete do ministro e pelo sr. João Batista Zolini, do Fomento Agricola

Seguirá, Hoje, Para Montevidéu, o General Crittenberger

Em transito para Montevidéu, onde representará os Estados Unidos na posse do presidente Tomás Berreta, encontra-se no Rio o general Willis Crittenberger, do Exercito Norte-Americano. O ilustre militar, que foi uma das mais destacadas figuras na ultima guerra, teve concorrido desembarque, demorando-se, entretanto, pouco em nosso país, de vez que, hoje mesmo, segue para a capital uruguaia.

Está no Rio o Secretario de Obras Publicas do R. G. do Sul

Passageiro do avião da linha gaucha da Panair, chegou ontem ao Rio, procedente de Porto Alegre, o engenheiro José Batista Pereira, secretario das Obras Publicas do governo do Rio Grande do Sul. O sr. José Batista Pereira vem ao Rio a fim de entender-se com as altas autoridades federais, a respeito dos meios de solucionar a crise de carvão.

Empossado o Novo Diretor da Imprensa Estadual Fluminense

Tomou posse, ontem, do cargo de diretor da Imprensa Estadual fluminense, o sr. Luiz Gonzaga de Magalhães Castro.

Ao ato que se verificou no gabinete do sr. Helio Cruz de Oliveira, secretario do governo do Estado do Rio, compareceram numerosas autoridades e amigos do novo diretor. Saudou-o o secretario do governo, seguindo-se com a palavra o sr. Luiz de Magalhães Castro. Por fim, usou da palavra o sr. Tamarindo dos Santos, em nome do funcionalismo do "Diario Oficial".

DESIGNADA A COMISSÃO CONSTITUCIONAL PELA ASSEMBLÉIA FLUMINENSE

Um Apelo Precipitado — Requeri mentos — Pedidos de Licença — A Posse de Secretarios — A Comp osição da Comissão Constitucional

Teve inicio, ás 13,30, a sessão de ontem na Assembléia Constituinte fluminense. Em seguida á leitura da ata, antes mesmo que esta fosse aprovada pelo plenario, pediu a palavra o deputado trabalhista, Arlindo Rodrigues, para tecer considerações sobre a constituição que vem sendo elaborada pela Assembléia. No final de sua dissertação, que foi breve, o deputado Arlindo Rodrigues fez um apelo para que os trabalhos constitucionais se acelerassem, declarando que os considerava bastante atrasados.

O presidente, sr. Nelson Rebelo, depois de explicar que, no momento, tratava-se exclusivamente de votar a ata que acaba de ser lida, esclareceu que, em seguida a esse ato, daria as necessarias explicações. Votada a ata, o presidente explicou, então, que na realidade não havia nenhum atraso nos trabalhos constitucionais, visto que o Regimento Interno só tinha sido aprovado no dia anterior, e que a Comissão Constitucional nem sequer havia sido ainda designada. Assim, o apelo do deputado petebista não tinha cabimento, pois os trabalhos estavam se desenvolvendo dentro da ordem e no tempo previsto.

REQUERIMENTOS DIRIGIDOS A' MESA

Foi apresentado á Mesa, assinado pelo deputado Mario Fonseca, um requerimento pedindo informações sobre a verba despendida no calçamento das ruas de Petropolis em 1946. O requerimento foi deferido, depois de ligeiro debate sobre a questão do processo, na maneira de apresentá-lo, indicando o presidente que o mesmo deveria ser dirigido, de preferencia, ao prefeito de Petropolis para receber as informações pedidas.

Dois requerimentos do deputado Hipolito da Silva Porto, o primeiro, pedindo ao secretario de Viação para informar se existia ou não algum contrato de transporte coletivo entre o governo do Estado e a Companhia Cantareira, e o segundo, dirigido ao mesmo secretario para informar o estado em que se encontra presentemente a estrada de rodagem Itaboraí-Magé-Duque de Caxias, foram unanimemente aprovados pela Assembléia.

Tambem o deputado Rubens Tinoco Ferraz, apresentou um requerimento, que foi deferido, pedindo ao secretario de Educação para informar o motivo por que o posto de saude Comendador Venancio encontra-se fechado.

O deputado comunista, Josias Ludolf Reis, requereu licença por 30 dias para tratamento de saude, tendo concordado a Assembléia, depois de rapido debate, que em seu lugar seria convocado o primeiro suplente do P. C. B., de acordo com o que se acha expresso em lei. O deputado Leal Junior, que acaba de ser nomeado para ocupar o cargo de secretario do Interior e Justiça do Estado do Rio, requereu, igualmente, licença por tempo indeterminado, sem perda do mandato, a fim de poder atender áquela função

COMISSÕES PARA A POSSE DE SECRETARIOS

Em torno da sugestão do deputado Afonso Celso, que pediu ao presidente designasse comissões especiais para representar a Assembléia na posse dos secretarios do Interior e Justiça e Finanças, depois de declarar que considerava feliz a escolha dos nomes feita pelo Governador para comporem o seu secretariado, solidarizaram-se todos os lideres das diversas bancadas. Foram, assim, designadas, as comissões propostas, pelo presidente, e encerrado, a seguir, o expediente do dia, cerca das 15 horas.

A COMISSAO CONSTITUCIONAL

Voltando a Assembléia a se reunir, meia hora depois, foi lida, pelo presidente, uma resolução sobre a composição da Comissão Constitucional, que votava o criterio proporcional da formação da mesma.

Aprovada, foram designados os seguintes deputados para compôr a referida Comissão: — P. S. D. — Helio de Macedo Soares, Osvaldo Fonseca, Mario Azevedo, Arino de Matos, Cardoso de Miranda e Moacir de aPula Lobo, U. D. N. — Mario Guimarães, José L. Erthal, Evaldo Saramago Pinheiro e Alberto Torres. P. T. B. — Jaime Ponce de Leon e Hipolito da Silva Porto. P. C. B. — Walkirio de Freitas e José Brigagão — P. R. — Inacio B. de Menezes. P. R. P. — José A. de L. Vilela.

Em seguida á designação da Comissão Constitucional, o presidente deu por encerrada a sessão, convocando outra para hoje, ás 12 horas

Diario Carioca

S. A. DIARIO CARIOCA

Diretoria: Horacio de Carvalho Junior, presidente; Danton Jobim, secretario; Martins Guimarães, gerente.

PRAÇA TIRADENTES, 77 — Telefones: Direção: 22-3023 e 22-1785; Secretaria: 42-5571; Redação: 22-1559; Gerencia 22-3035; Publicidade: 22-3018; Oficinas: 22-0824

NUMERO AVULSO: Cr$ 0,50; aos domingos, Cr$ 0,50. Por avião, Cr$ 0,60; Assinaturas: anual, Cr$ 90,00; semestral, Cr$ 50,00

SUCURSAL EM SÃO PAULO
Rua Conselheiro Crispiniano, 40-6º — Tel: 6-4564

ANO XX 27—2—1947 N. 5.726

A Nossa Opinião

DROGAS ESTRANGEIRAS FALSIFICADAS

DE quando em quando, anima-se o noticiário policial com a descoberta de drogas falsificadas em laboratórios nacionais. Produtos inteiramente inócuos ou nocivos são fornecidos a hospitais do próprio Govêrno — ação criminosa e desumana que nunca sofreu a rigorosa e exemplar punição que estava a merecer.

Chega-nos, agora, dos Estados Unidos a revelação de que numerosos artigos farmacêuticos extraordinariamente anunciados e vendidos no Brasil são fabricados "for export only", ou seja, apenas para exportação, de vez que as associações médicas e as autoridades sanitárias norte-americanas não permitem a venda de tais artigos em seu país. Muitas dessas drogas são, aliás, fabricadas aqui, muito embora tudo o que nelas se contém venha realmente da América do Norte, onde seria um delito prepará-las e oferecê-las ao público. A boa-fé do nosso povo, entretanto, sempre inclinado a aceitar o que vem de fora como superior ao que é nacional, vai atrás da propaganda vistosa e charlatanesca de tais produtos. Muita gente os compra certa de sua eficácia, convencida de que pode prescindir da opinião do médico sôbre os remédios adequados a seus males, uma vez que do estrangeiro nos chegam as novidades que curam tudo.

A fórmula de muitos dêsses remédios está evidenciando, por si só, o seu nenhum valor terapêutico ou o fato de tratar-se de um preparado vulgar, composto de drogas conhecidíssimas, que não justifica o sabor de novidade e de grande descoberta científica que os fabricantes lhes dão em seus anúncios, visando seduzir os incautos.

Não há dúvida que a Saúde Pública precisa examinar seriamente o assunto. Não lhe sugerimos, de nenhum modo, condene cegamente tais preparados, somente porque nos Estados Unidos a sua venda é proibida. Nem lhe aconselharíamos reincidir nas violências escusadas e odiosas que o Govêrno praticou, ao tempo da Ditadura, contra fabricantes e anunciantes, bem como contra médicos, cuja correspondência era constantemente violada a pretexto de fiscalização. Mas não há negar que se impõe uma enérgica ação das autoridades sanitárias, no sentido de examinar cada um dêsses produtos e coibir os excessos na maneira de impingí-los ao público.

A realidade é que a denúncia aparecida numa revista americana não pode passar desapercebida da Saúde Pública. Não há nenhuma razão para que se façam ruidosas campanhas contra laboratórios nacionais, acusados de oferecer à venda drogas falsificadas, enquanto se cruzam muçulmanamente os braços diante da escancarada fraude que se denuncia em drogas estrangeiras.

Esperamos que se tomem desde logo as providências devidas em relação às panacéias que nos vêm de fora, com a mesma energia e tenacidade com que se persegue a falsificação de remédios nacionais.

As Contas da Assistencia

NAO possuindo serviço proprio de cobrança, a Assistencia Municipal é talvez, por esse motivo, o instituto medico que mais caro cobra os seus serviços.

Primeiro, o socorrido recebe uma fatura, em geral módica. Procura pagar na sede da Assistencia, não consegue. Tenta outra orientação, mas não encontra o meio de pagar. Desiste.

Passado algum tempo, volta a se preocupar, porque tem conhecimento de uma cobrança executiva da sua pequena conta, já então agravada por uma consideravel sobrecarga.

Para exemplificar, temos um caso em que, socorrido um funcionario, a Assistencia fixou o preço do socorro prestado em Cr$ 22,00. Seguiu-se a penosa procura do meio de pagar, até a desistencia. A cobrança executiva onerou de mais Cr$ 228,00 a conta primitiva, passando o curativo a custar Cr$ 250,00, ou seja 1.136% do preço inicial.

Ora, se a Assistencia presta serviços remunerados, deve ter um serviço de cobrança organizado, não adotando como rotina essa remessa periodica de contas para o contencioso da Prefeitura, sobrepondo à infelicidade da vitima por ter sido obrigada a se medicar a infelicidade de pagar tão caro.

O acrescimo na base de mais de 1.000 por cento é em geral considerado extorsivo e mais ainda o é quando provocado por uma repartição publica, mantida com o dinheiro dos municipes. Donde, duas soluções se oferecem: ou a Assistencia serve gratuitamente, se incapaz de cobrar, ou cobra sem esperar que as suas contas tenham o valor tão multiplicado.

A Falta Dagua e os Hospitais

O PROBLEMA da falta dagua no Rio de Janeiro, cuja solução ainda está longe de ser conseguida, continua a ser a constante e dolorosa aflição dos habitantes da capital do país. Por melhor que seja a boa vontade e por maiores que sejam os esforços do sr. Marcelo Brandão, diretor do Departamento de Aguas, não é possivel a esse engenheiro realizar milagres. As providencias para minorar as angustias do povo devem partir de outros setores mais altos.

O pior de tudo isso é que a ausencia da agua nos canos está tomando um carater mais alarmante por haver atingido os hospitais e casas de saude. O Hospital Moncorvo Filho, desde ontem, não mais recebe doentes. E varios outros estabelecimentos hospitalares encontram-se na perspectiva de adotar essa medida extrema.

E' essa a situação calamitosa provocada pela falta dagua na cidade. Sabemos que, no momento, essa situação está agravada em consequencia dos acidentes ocorridos com duas das grandes adutoras. Entretanto, isso não impede que o caso dos hospitais mereça uma especial atenção das nossas autoridades

Um Absurdo

HA' cerca de um ano, em maio de 1946, realizou-se, no DASP, o concurso "C. 185" para preenchimento de vagas existentes na carreira de guarda-civil.

Aproveitando a oportunidade, submeteram-se às provas 190 funcionarios interinos, que exerciam aquela função, tendo todos merecido aprovação no concurso.

Ao invés, entretanto, de se seguirem ao concurso os certificados de habilitação e as necessarias nomeações, como era de se esperar, foram aqueles funcionarios interinos demitidos, a fim de aguardarem nomeação. Somente 30, dentre eles, foram aproveitados na Central do Brasil, na base de um contrato precario pelo espaço de 6 meses, prazo que vem de expirar.

O fato, pelo absurdo que encerra, causa estranheza, tanto mais quanto é sabido que existem presentemente 278 vagas na Guarda-Civil para serem preenchidas. Por que não nomear os funcionarios aprovados no concurso e que há um ano perderam sua interinidade para aguardarem nomeação?

Vai Ser Elaborado Um Novo Regulamento Para as Coletorias Federais

SUSPENSAS AS TRANSFERENCIAS EX-OFICIO PARA A CARREIRA DE COLETOR

A Delegacia Fiscal do Tesouro Nacional do Espirito Santo propôs a transferencia ex-oficio de um escrivão de 4ª classe para coletor de 5a classe.

Submetido o assunto à apreciação do DASP, este foi do parecer que as transferencias para a mencionada carreira só deverão ser processadas quando não houver mais candidatos habilitados em concursos, aliás de acordo com o que sugeriu a respeito o Serviço de Pessoal do Ministerio da Fazenda.

Atendendo ainda uma sugestão da Diretoria Geral da Fazenda Nacional o DASP foi do parecer que não deveriam ser abertas novas inscrições para o concurso de coletor até fosse expedido o novo regulamento das Coletorias, que se encontra em fase final de estudos no Ministerio da Fazenda.

Noticia Sem Interesse

NOTICIA um telegrama de Londres que o "camarada" Andrei Zhdanov, presidente simbolico da U.R.S.S., renunciou o cargo por sua livre e espontanea vontade, "devido à pressão do seu trabalho relacionado com deveres como membro principal do Bureau Politico do Partido Comunista, secretario do Soviet de Leningrado e chefe da comissão de controle aliado na Finlandia".

O presidente renunciante, como se vê, é um cabide de empregos. Certamente na Russia não são proibidas as acumulações. Mas o que interessa no caso não é isso. Para a politica dos Soviets, para o proprio povo russo e para o mundo em geral, quem manda naquele pais não é o presidente. E' mera figura simbolica. Tanto faz se chamar Kalinin, como Zhdanov, como Parfenov. Ninguem toma conhecimento. Ali só há um "mandachuva". E' o sr. Joseph Stalin, um marechal que nunca foi soldado, ditador supremo de todas as Russias. E' ele quem dispõe da vida dos cidadãos russos, quem dita leis, quem dirige os tribunais, etc. E' o seu nome que os comunistas de todo o mundo exaltam, com entusiasmo e devoção. E' ele o patrão do senador Luiz Carlos Prestes e seus similares.

Por isso mesmo, a renuncia de um presidente e a eleição de um outro não despertam o minimo interesse do mundo...

Um Amigo da Onça

DURANTE um banquete oferecido em Buenos Aires ao sr. Batista Luzardo, o chanceler argentino fez entrega ao nosso ex-embaixador, em nome do seu governo, da Grã-Cruz da Ordem do Libertador.

A distinção até parece ter sido preparada com o intuito preconcebido de fazer ironia com o sr. Luzardo. Isso porque o fogoso politico e tribuno gaucho fez parte do Partido Libertador do seu Estado natal, o Rio Grande do Sul. Depois abandonou-o e aderiu, com armas, bagagens e sobressalentes, ao ditador Getulio Vargas, inimigo dos libertadores e inimigo da liberdade.

O sr. Luzardo talvez tenha compreendido a ironia do destino ou a ironia do governo Peron que, no caso, aparece como um autentico "amigo da onça"...

Rev. Hewlett JOHNSON

OS TRANSPORTES NA POLÍTICA SOVIÉTICA

(Copyright do "S. G. D. L." — Exclusividade do DIARIO CARIOCA no Distrito Federal)

LONDRES — Um dos aspectos importantes do novo plano quinquenal dos sovietes é a eletrificação dos sistemas de transportes ferroviarios suburbanos das grandes cidades, como Moscou, Leningrado, Kiev, Kharkov, Minsk, Riga, Vilumis (Vilna), Rostov, Sverdlovsk e Novosibisk. As ferrovias eletrificadas para o tráfego suburbano indicam espectativas de um rapido crescimento das populações das cidades. E significativo o fato de que somente uma destas cidades está localizada a leste dos Urais.

A navegação interior será consideravelmente melhorada. Tambem aqui os principais desenvolvimentos deverão ter lugar na área central. O sistema de canais Marie, entre o Baltico e o Volga, deverá ser ampliado. O Volga que, segundo se revela, transportava somente 9.000.000 de toneladas de trafego antes da guerra (1/5 do tráfego do Reno o pouco mais de 1/4 do Mississipi), deverá ser transformado em uma das maiores vias de navegação interior do mundo, navegado com barcas de capacidade de entre 4.000 e 6.000 toneladas. O rio Kama, que se estende desde a bacia do Volga até as escarpas ocidentais dos Urais, está incluido no plano.

Empresta-se menos importancia aos caminhos fluviais entre o Dnieper e o Vistula. Estes deverão ser modernizados, mas só serão acessiveis a navios de 1.500 toneladas. Isto sugere que os sovietes não estão planejando, pelo menos dentro dos proximos cinco anos, coordenar as ricas jazidas de ferro da Ucrania e as industrias pesadas baseadas no carvão da Silesia-Moravia superiores, num outro gigantesco combinado comparavel ao grupo Kuznetsk-Ural.

Aumentado o transporte pela navegação interior, deverá o mesmo absorver uma grande parte do combustivel liquido das ferrovias. Antes da guerra, Leningrado e Moscou recebiam respectivamente, apenas 13 e 9 por cento de seu petroleo por agua. Agora deverão ser abastecidas extensivamente por barcas-tanques e equipadas de mais reservatorios para os mêses de inverno, quando as aguas ficam congeladas. O carvão, a madeira, o sal, os fertilizantes e o material de construção, que antes da guerra ocupavam mais de metade da tonelagem ferroviaria, tambem passarão a ser transportados principalmente por agua. O volume total de trafego da navegação interior, que era de cerca de 70 milhões de toneladas antes da guerra, deverá ser dobrado. Isso o igualará ao atual trafego norte-americano nos rios, canais e grandes lagos. O projetado aumento no volume de navegação interior é relativamente superior ao das ferrovias.

O programa inclue tambem o desenvolvimento dos rios siberianos. Isso tem em vista incrementar a exportação de madeira e generos agricolas, os dois ultimos através de Leningrado e sugere que os sovietes estão dispostos a ampliar o seu papel no comercio internacional, a fim de tirar vantagem da crescente necessidade mundial de polpa e fibra de madeira como matérias primas para a fabricação de papel, plasticos e produtos da industria textil.

A construção naval deverá ser aumentada em escala muito modesta. Em fins do plano quinquenal, supõe-se que a marinha mercante soviética será duas vezes maior do que o era antes da guerra, com perto de........ 3.000.000 de toneladas (menos do que a tonelagem da França ou da Italia). As rotas do Baltico e do Mar do Norte figuram proeminentemente no programa maritimo, embora a navegação pelo Mar Negro, com seus portos desenvolvidos e rico hinterland, contribue a ser mais importante. Os dados sobre o plano maritimo foram dados à publicidade pouco depois da conclusão do tratado com a China em agosto de 1945. O plano final poderá incluir provisões especiais para a navegação maritima no Pacifico, agora que a URSS tem à sua disposição portos livres de congelamento no inverno.

O aumento da produção de automoveis e o melhoramento das rodovias estimularão o trafego regional, que no passado foi negligenciado às expensas das comunicações inter-regionais. Segundo o novo plano de transportes, a industria automobilistica soviética em 1950 produzirá quatro vezes mais do que produzia em 1940, estimulando-se tal produção em cerca de 1.200.000 unidades, incluindo tratores e trilhadeiras. As inversões de capital na industria soviética nos proximos cinco anos se elevarão a 4 bilhões de rublos.

O plano prevê inversões relativamente reduzidas na construção de rodovias. No entanto, mais de 100.000 milhas de rodovias serão pavimentados e varias centenas de milhares de milhas de estradas lamacentas ficarão acessiveis aos automoveis. Como no passado, o programa será complementado pelo trabalho voluntario nas estradas pelos membros das granjas coletivas. As rodovias a serem pavimentadas são as que ligam as principais cidades da Russia européia. Até a guerra, as rotas Moscou-Leningrado e Moscou-Minsk eram as rodovias modelo da URSS.

O programa para os transportes soviéticos nos proximos cinco anos, parece, em seu conjunto, bastante realista. Seus aspectos técnicos são audaciosos e clarividentes. Pressupõe a rapida reconstrução das areas invadidas e uma maior expansão da capacidade industrial.

Do ponto de vista politico a parte do plano dedicada aos transportes sugere que, pelo menos nos proximos cinco anos, a Russia espera viver em paz. Não parece pretender entrar na Asia ou se expandir na Europa central. O plano de transportes esclarece que não mais haverá migração industrial para a Asia e que o centro nervoso do dominio soviético continuará a ser o que era antes da guerra. Não há projetos de expansão maritima ou de além-mar, nem planos para novas ferrovias estratégicas na Asia ou na Europa, alguns dos projetos rodoviarios na Asia central poderão ter sido motivados por considerações de ordem militar, mas os outros aspectos do plano não indicam o mesmo.

Embora muitos detalhes não tenham sido tornados publicos por motivos de segurança, o plano em seu todo dá consideravel publicidade a projetos que nos países de livre iniciativa não são conhecidos de maneira tão ampla nem são tão discutidos publicamente. O proprio fato de que a União Soviética, devido a razões inerentes aos métodos de direção requeridos por uma economia centralizada de estado, se vê compelida a traçar uma carta tão complexa para guiar os seus administradores e engenheiros durante os proximos cinco anos, constitui uma promessa de estabilidade. Uma vez tenham sido adotadas as caracteristicas essenciais de tal plano, será muito dificil modificá-las.

A Opinião dos Leitores

A correspondencia dirigida a esta seção está sujeita a ser condensada para publicação.

INFLAÇAO E PRODUÇAO

Referindo-se a um topico do DIARIO sob a epigrafe acima, o sr. Arnaldo Pederneiras, depois de examinar as condições da administração da Empresa de Eletricidade que serve Jaraguá, São Paulo, Campo Alegre, Rio Negrinho, Mafra, Rio Negro, Lapa, Tres Barras, etc., no sul do país, opina que não seria preciso para que ela funcione produzindo bem senão que se lhe dê um diretor unico, sendo homem capaz, em substituição aos quatro diretores cujos vencimentos e cujas viagens ao Rio e a outros lugares acusa o missivista de consumirem toda a renda da Empresa.

Cita o sr. Pederneiras, nominalmente, como homem dado a gastos, o cel. Negreiros, dizendo que cada viagem sua ao Rio fica por mais de 120 mil cruzeiros. Não tendo elementos para confirmar nem desmentir, sugerimos ao sr. Pederneiras, tão bem informado, que dirija denuncia documentada á autoridade competente.

O EXECUTIVO

CONCURSO PARA O QUADRO DE CIRURGIÕES DENTISTAS DA ARMADA

DESPACHARAM COM O PRESIDENTE DA REPUBLICA

O presidente da Republica recebeu, ontem, para despacho, no Palacio Rio Negro, em Petropolis, os srs. general Canrobert Pereira da Costa, ministro da Guerra; Benedito Costa Neto, ministro da Justiça; e Hildebrando de Gois, prefeito do Distrito Federal; e em audencia, o academico de direito, Dirceu Mendes.

QUADRO DE CIRURGIÕES DENTISTAS

Foram designados os oficiais abaixo para constituirem a comissão que deverá examinar os candidatos ao concurso de admissão ao Quadro de Cirurgiões Dentistas do Corpo de Saude da Armada: capitão de Mar e Guerra dr. José Juliano Vanzolini, capitães de Fragata dr. Carlos Augusto de Brito e Silva Filho, dr. Armando Pinto Fernandes, primeiros tenentes drs. Armando Pinto Fernandes, Olivio Cavalcanti Filho, Asdrubal Novais e Murilo Barroso.

OFICIAIS MEXICANOS

Visitaram, ontem, pela manhã, o Hospital Central do Exercito, o embaixador Antonio Villalobos, do México; o sr. general Armando R. Pareyon, adido militar à Embaixada da nação irmã e o tenente coronel médico do Exercito mexicano, dr. Osvaldo Arias.

Suas excias. chegaram aquele estabelecimento de saude do nosso Exercito, em companhia do sr. coronel dr. Alcides Romeiro da Rosa, diretor de Saude do Exercito, interino, sendo recebdias no H. C. E., pelo coronel dr. João Batista Braga de Araujo, diretor interino do Hospital Central, que se achava acompanhado de toda a oficialidade do estabelecimento.

Percorreram os ilustres visitantes diversas enfermarias do H. C. E., detendo-se nas de Clinicas especializadas, onde foram recebidos pelo respectivo chefe, major dr. José Ferreira de Barros.

Foram servidos refrigerantes, manifestando os mesmos hospedes a magnifica impressão recebida no nosso grande nosocomio militar.

MINISTERIO DO TRABALHO

O diretor geral do Departamento Nacional da Previdencia Social, sr. Moacir Veloso de Oliveira, homologou o ato da Caixa de Aposentadoria e Pensões de Serviços Publicos dos Estados do Paraná e Santa Catarina referente a aplicação de Cr$ 499.462,00 na aquisição de 636 titulos de "Obrigações de Guerra", ao portador, operação esta realizada em 29 de novembro do ano proximo findo.

PÉ DE COLUNA

LÊDE, ACREDITAI E ESPANTAI-VOS

POMPEU DE SOUSA

Talvez vós — ó leitores que passais distraidos pelas paginas dos jornais e nem sequer suspeitais de quanto trabalho, dedicação, esforço, inteligencia, anonimos, diarios, nelas se exigem e se amassam sem cessar — talvez vós não o conheçais mas o conheço eu muito bem e vos posso dizer: chama-se Luiz Paulistano e é uma pureza de rapaz e uma excelencia de reporter. O que não quer dizer que não seja tambem o contrário, isto é, uma excelencia de rapaz e uma pureza de reporter. Isto vos digo e posso dizer-vos, que ele trabalha aqui comigo e estas coisas se conhecem é assim.

Basta dizer que, como houvesse escrito em "Diretrizes", ha muito tempo, no começo daquele jornal, uma reportagem sobre o mesmo assunto, — agora, nesta que está escrevendo em serie para o DIARIO CARIOCA sobre a criminosa colonização de Piranema, traz sempre diante dos olhos os recortes daquela antiga, não para a inocente tarefa da tesoura e cola ou ao menos da consulta de dados, mas justamente para evitar que, por distração, por esquecimento, não venha a utilizar na presente nenhum material já usado na anterior, mesmo que o tenha desta vez novamente c/rado. Porque de novo lá esteve o reporter e creio que mais de uma vez, vendo tudo, examinando tudo, indagando tudo, e de lá trouxe apontamentos que encheram um caderno, que dão para encher reportagens e reportagens desta serie que vem sendo publicada na ultima pagina — e eu chamo vossa atenção para elas — e sobram para encher as conversas da madrugada, depois do serviço. Só tem pena de uma coisa — disse-me — e esta é não poder ficar lá uns dias, uma semana pelo menos, misturado, confundido com aquela gente, vivendo com ela, como ela, para conseguir surpreendê-la e á sua vida ao natural, em estado de natureza, na normalidade do dia a dia, no sofrimento miudo de cada dia, na enorme tragedia de suas pequenas dores cotidianas.

Tudo isto vos conto para vos dizer que deveis ler as reportagens que Luiz Paulistano — uma pureza de rapaz, uma excelencia de reporter — vem escrevendo e nós vamos publicando lá na ultima pagina sobre este crime que o proprio governo pratica e o pratica ali, ao alcance de um eletrico da Central. Para vos dizer sobretudo que deveis acreditar, e, quanto ao dever de vos revoltar, este deixo-vos á vossa consciencia e fio que estará em boas mãos. Insisto, porem, em que não duvideis de nada daquilo. E' verdade tudo aquilo e muito mais, porque muito mais trouxe ele anotado e não coube nem caberá nas reportagens nem nas conversas que sobram para as madrugadas depois do serviço, e ainda mais que ele não póde ficar lá como queria: uma semana pelo menos, vivendo com aquela gente, igual a ela, para sentir as coisas que ela sente, as dores, as privações, quem sabe até as doenças. Isto vos garanto: o reporter — uma pureza de reporter, uma excelencia de rapaz — não mente, não aumenta tambem.

Aquilo é assim mesmo: um pedaço do Nucleo Colonial Santa Cruz, 600 hectares de terra, da terra que a ditadura diz que saneou e para provar que saneou fez a colonização, contra todas as advertencias, todas as acusações dos medicos (grande e belo papel o que os medicos desempenham sempre nestas coisas, embora muitas vezes em vão); e o resultado foi encher de gente aquelas terras que estavam preparadas apenas para a morte; e dar a esta gente, que vinha dos desenganos da exploração em terras alheias para o engano daquela terra que esperava ser sua um dia mas nunca o seria porque somente aos mosquitos, á malaria e á morte na verdade pertencem ainda. E então é a odisséia sem Homero daqueles Ulisses sem nome mas de igual bravura e de maiores dores. Não vou contá-la aqui, que aqui não cabe e está sendo contada pelas reportagens de que vos tenho falado.

Talvez volte a comentar aspectos particulares desta espantosa historia. Por hoje, quero apenas lembrar que há homens culpados, homens que uma das reportagens, creio que a primeira aponta nome por nome: os que mandaram aquela gente toda, todo aquele triste gado humano, para o matadouro daquelas terras, contanto que isto lhes valesse uns poucos mais de minutos de radio e de colunas de jornal da Propaganda dos tempos do radio e do jornal cativos na ditadura. Estes homens, de tanto e tão grandes os praticaram, acabaram por nos acostumar a crimes tais. De forma que para eles quase que perdemos por completo a capacidade de nos espantar. Mas quanto a este, eu vos peço: lede-o nestas reportagens em que deveis crer até nas virgulas, salvo erros de revisão, e espantai-vos — ó homens de pouca fé e de pouco espanto.

O Sr. Noveli Jr. Não Sabe Se Será Secretario Mas Já Aderiu a A. Barros

(Conclusão da 3ª pag.)

DECIDIU-SE A ELABORAR O ANTE-PROJETO DA CONSTITUIÇÃO ESTADUAL

B. HORIZONTE, 26 (Asapress) — O Instituto da Ordem dos Advogados, tomou uma louvavel e oportuna iniciativa, ao decidir-se a elaborar o ante-projeto da Constituição Estadual, para oferecê-la, em seguida, à Assembléia Constituinte Mineira, que deverá instalar-se na proxima semana. O trabalho está a cargo de diversos juristas e foi dividido entre os membros da comissão encarregada da elaboração, da seguinte maneira: o desembargador Vilasboas terá a incumbencia de redigir a parte referente ao Poder Judiciario, o desembargador Lincoln Prates ocupar-se-á do capitulo atinente ao Ministério Publico, o prof. João Franzem Lima tomará a si a parte relativa a Leis e Resoluções, Responsabilidade do Governador e da Fiscalização de Contas, o prof. José Vale ficará com a incumbencia de redigir o capitulo — Governador do Estado e suas atribuições — o prof. Alberto Deodato tomará parte na elaboração dos Orçamentos e Discriminação das Rendas, o sr. Caio Mario da Silva Pereira do capitulo — Municipio —, o sr. Carlos Horta Pereira do capitulo — Poder Legislativo e Suas Atribuições, sr. Carmelino Pinto Coelho da parte dos secretarios de Estado e Reforma da Constituição e Disposições Gerais.

O Instituto da Ordem dos Advogados Mineiros espera oferecer o trabalho à Camara Estadual e, no que apuramos, serão consagradas importantes inovações, sobretudo nos capitulos: Fiscalização de Contas, Dos Municipios e da Discriminação das Rendas.

INSTALAÇÃO DA CONSTITUINTE MINEIRA

B. HORIZONTE, 26 (Asapress) — É possivel que até 10 de março se realize a cerimonia de instalação da Constituinte Mineira, estando todos os esforços sendo despendidos nesse sentido. As reparações da Casa D'Italia já estão quase concluidas.

RESULTADO DA ELEIÇÃO EM 234 MUNICIPIOS

B. HORIZONTE, 26 (Asapress) — De acordo com os ultimos dados recebidos do interior, é o seguinte o resultado da votação em 234 municipios: para governador: M. Campos — 346.327; B. Fortes — 293.123. Votação por legendas: PSD — 199.601; UDN — 155.563; PR — 124.014; PTB — 53.716; PTN — 39.479; PDC — 17.978; PRP — 16.928; PCB — 16.687; PRD — 1.864; PSP — 1.015; POT — 635; ED — 443.

De acordo com esses mesmos dados, estão assim distribuidos os partidos vitoriosos em cada municipio:

PSD ganhou em 114 municipios; UDN ganhou em 59 municipios; PR, ganhou em 40 municipios; PTN, ganhou em 9 municipios; PTB, ganhou em 6 municipios; PDC, ganhou em 3 municipios; PRP, ganhou em 2 municipios; PCB, ganhou em 1 municipio.

A RENUNCIA PRE'VIA DOS PESSEDISTAS

Como é do conhecimento publico, todos os candidatos a deputado pelo P. S. D. no E. do Rio, assinaram, "previamente", um termo de renuncia. A medida foi imaginada pelo atual deputado Agenor B. Feio e mandada executar pelo comandante Peixoto, tendo por fim a garantia de que todos os deputados pessedistas que fossem eleitos, seguiriam cegamente suas ordens, sob pena de perderem o mandato.

Ao que estamos informados, houve, no entanto, uma exceção. Trata-se do deputado João Vasconcelos Torres, que substituiu, na chapa do P. S. D. o sr. Carlos Roberto de Aguiar Moreira, quando este, por motivos ignorados, retirou sua candidatura.

Agora, depois de eleito, o deputado Vasconcelos Torres, recebeu, tardiamente, é claro, um ultimatum, para, no prazo de sete dias, assinar, naturalmente com data anterior, a já referida renuncia prévia.

O sr. Vasconcelos Torres, entretanto, negou-se a obedecer o ultimatum. Declarou que, se tivesse de assinar tal renuncia prévia, o faria para entregá-la diretamente à Secretaria da Assembléia, renunciando, assim, de vez, ao mandato.

Vê-se, desse modo, que o comandante Peixoto, mesmo por processos excusos, continua se esforçando para manter o controle da bancada pessedista. Um chefe politico em declinio, já sem perspectiva e futuro, é capaz de lançar mão de todos os meios para se sustentar, inclusive este da renuncia prévia, metodo totalitario, até hoje somente adotado pelo Partido Comunista.

O deputado Vasconcelos Torres, porém, que resolva: ou exercer o mandato do comandante Peixoto e dele ficar dependente, ou exercer o mandato que o povo lhe delegou, democraticamente.

Continuam as Violencias em S. Catarina

Ante a Indiferença do Interventor — Novas Denuncias da UDN Estadual

O secretario geral da U. D. N. de Santa Catarina, sr. João Bayer Filho, dirigiu, ontem, ao presidente do Tribunal Superior Eleitoral, ministro Lafaiete de Andrade, o seguinte telegrama:

"Continuam a ser praticadas violencias', neste Estado, sem que as autoridades tomem qualquer providencia. O sub-delegado de policia do Distrito de Antonio Carlos, no municipio de Biguaçu', desarmou todos os udenistas, deixando armados os seus capangas, do que resulta ninguem poder sair, á noite, pelas estradas. Ha dias, o agricultor Paulo Polidoro foi agredido por adversarios politicos, ficando ferido e esten- não tomou connecimento rad não tomou nenhuma providencia em face desse fato.

Todas as autoridades locais são elementos do Partido Social Democratico e estão agindo com o objetivo de apavorar o eleitorado ou exercer vinganças. O fato acima referido foi comunicado ao Interventor, que não lhe deu a menor atenção. O cidadão Willebaldo Georges foi preso e conservado na prisão por 24 horas, sem crime ou culpa, apenas porque é adversario da situação. Trata-se de pessoa honesta, trabalhadora e é agricultor. Santa Catarina está transformada em terra sem garantias constitucionais".

Tomou Posse o Novo Secretario do Interior Fluminense

Na Secretaria do Interior e Justiça do Estado do Rio, realizou-se, ontem, a transmissão do cargo de secretario ao novo titular, sr. Leal Junior. Discursaram os srs. Antonio de Morais Breve, antigo secretario, Helio de Macedo Soares e Silva, Afonso Celso Ribeiro de Castro, Pascoal Elidio Danieli e Hipolito Porto. O ato contou com a presença do ex-interventor Alvaro Rocha e de numerosas autoridades, parlamentares e amigos do novo secretario.

D. Juan Pretende o Trono da Espanha

(Conclusão d. 1.ª pág.)

ministro Rodolfo Llopis passou em revista as recentes conversações "de carater internacional" que manteve desde a ultima reunião ministerial.

Llopis discutiu tambem em detalhe o atual trabalho dos ministros do Interior, Instrução Publica, Economia e Imigração.

Dr. Gilvan Torres

Impotencia — Doenças do sexo e urinarias—Pre-nupcial — Assembléia, 98, sala 72-Telefone-42-1071 — 9 ás 11 e 15 ás 19

QUÉDA DOS CABELOS
Calvicie precoce
JUVENTUDE ALEXANDRE
INSUPERÁVEL
Há cinqüenta anos

CURSO CIENTIFICO NOTURNO

O Colégio Dois de Dezembro iniciará, neste ano, a 1.ª e a 2.ª séries, á noite, das 18.30 ás 22 horas, exceto aos sábados. Corpo docente composto de professores do Colégio Pedro II, e do Ensino Secundario Municipal.

RUA LUCIDIO LAGO, 427 - Meyer — Telefone 29-2256

As Oposições Coligadas Desmentem o Incidente no Tribunal Eleitoral do Rio Grande do Norte

Nova Versão dos Acontecimentos : Apenas Um Juiz Descontente e Incidente Logo Solucionado

Depois de comunicar-se pelo telefone radio internacional com os seus correligionarios em Natal, os proceres das Oposições Coligadas, atualmente no Rio, ofereceram á imprensa a seguinte nota:

"A informação veiculada por alguns vespertinos de ontem, sobre um escandalo que teria ocorrido no Tribunal Regional Eleitoral do Rio Grande do Norte não é verdadeira. Trata-se de noticia transmitida aos referidos jornais pelo chefe do P. S. D. nesta capital, sem, ao que sabemos, a mais longinqua colaboração de qualquer correspondente da imprensa ou de agencia telegrafica.

O que se deu foi o seguinte: Quando, em sessão do Tribunal o juiz Carlos Augusto emitia o seu voto contrario ao provimento de um recurso das oposições sobre as eleições no municipio de Baixa Verde, alegou haver caso identico numa seção de Natal a qual não sional da presidencia, informento, o desembargador João Dantas Sales, vice-presidente do Tribunal em exercicio ocasoinal da presidencia, informou que o T. R. não tinha tido oportunidade de se pronunciar sobre a mencionada seção de Natal, por não ter sido interposto qualquer recurso da sua apuração.

Foi quando o juiz Carlos Augusto, melindrando-se com a informação que punha abaixo o seu argumento, houve por bem retirar-se. Mais tarde, porém encontrando-se com o desembargador João Dantas apresentou desculpas. Nenhuma participação teve no caso o juiz Lins Baia.

Não é a primeira vez que os nossos adversarios procedem por essa forma. Em dias de janeiro conseguiram da boa fé de jornais de responsabilidade a noticia de um pugilato em Natal entre o desembargador Fegulo Tinoco, presidente do T. R. e o dr. Bruno Pereira, adiantando estar o primeiro armado, quando tal fato nunca aconteceu, chegando ao conhecimento da população natalense, via Rio.

As Oposições Coligadas fazem questão de tornar publico não lhes satisfazerem esses métodos de luta politica. Para elas, o pleito está submetido ao julgamento da Justiça Eleitoral que lhes cumpre prestigiar e na qual confiam amplamente. Nem lhes apraz discutir as atitudes de qualquer juiz". (as.) José Augusto, Ferreira de Souza e Café Filho.

UM TELEGRAMA

A secretaria geral da UDN acaba de receber do deputado Aluizio Alves, a proposito do mesmo assunto o seguinte telegrama:

"As notas aí publicadas a respeito de um pretenso incidente no Tribunal Regional entre o presidente Dantas Sales e o juiz Carlos Augusto, não passam de uma baixa exploração. O que ocorreu foi o seguinte: Quando o juiz Carlos Augusto expunha um voto daquele Tribunal, teve uma ligeira discussão com o presidente Dantas Sales, havendo ambos aceitado as reciprocas explicações e continuado na melhor cordialidade. Quanto ao juiz José Lins Baia nada teve com o assunto. O Tribunal Regional continua cada vez mais prestigiado na opinião publica do Estado".

Unificação das Forças Armadas dos EE. UU.

(Conclusão da 1.ª pág.)

Departamento de Defesa Nacional, ao qual ficarão subordinados um Departamento da Guerra, um Departamento da Marinha e um Departamento das Forças Aéreas. O secretario da Defesa Nacional será um civil com o cargo ministerial. Os demais não terão esse cargo.

O presidente anunciou que o Exército e a Marinha estavam de acordo com o projeto de unificação apresentando no dia 17 de janeiro passado. O citado projeto de unificação não constitui, na realidade, a união dos diferentes Departamentos, mas simplesmente sua coordenação sob um só secretario!

A Marinha, que sempre se opôs á combinação dos serviços de defesa nacional, conquistou um ponto importante ao reter, de acordo com o projeto proposto, suas proprias forças aéreas.

No plano submetido á consideração do Congresso, o presidente especifica que a aviação naval não estará incluida no novo Departamento das Forças Aéreas. O referido Departamento somente controlará a aviação que atualmente pertence ao Exército.

A Produção Industrial da Seda Será Mantida no Ritmo Normal

(Conclusão da 3ª pag.)

como o dr. Francisco Iglezias, diretor do maior estabelecimento oficial de sericultura do Brasil, que é o de S. Paulo, entendem que seremos levados a tomar providencias mais energicas para a salvação da cultura da amoreira e da criação do bicho da seda. No entender desse técnico, que comigo esteve ontem e expôs longamente o assunto, só a obrigatoriedade do emprego de 10% de fio de seda nacional resolverá a situação — mas isto só poderá ser feito mediante ato do Poder Legislativo.

NÃO HA' MOTIVO PARA ALARMA

O ministro da Fazenda, sr. Correia e Castro, a respeito tambem do mesmo assunto, fez ontem as seguintes declarações:

— Não há motivo para alarma. O governo está perfeitamente a par da situação, estudou cuidadosamente o caso e tem tomado medidas, de ordem pratica, que nos permitirão vencer a crise e estabilizar o mercado interno, bem como manter em seu ritmo normal a produção industrial da seda.

NADA QUE DIZER

O diretor do Departamento da Produção Animal do Ministerio da Agricultura disse sobre o fato:

— Por enquanto seria prematuro fazer qualquer declaração a esse respeito, pois, até o momento, não recebeu este Departamento nenhuma informação oficial sobre o assunto. Talvez daqui a mais alguns dias seja possivel atendê-lo.

DOS ESTADOS

Ha Tanto Açucar no Brasil Que Daria Para Cobrir Extenções Ilimitadas

DE PORTO ALEGRE — Através de sua Diretoria de P[illegible]ção á Infancia e á Maternidade, o Departamento Estdual de Saude está estudando juntamente com as autoridades competentes um vasto plano que tem como objetivo evitar que haja falta de leite ás gestantes, lactantes e crianças até a idade escolar.

—— Verificar m-se ante[illegible]tem mais três assaltos em plena via publica, nesta capital, tendo sido uma senhora, uma das vitimas dos audaciosos ladrões. As autoridades policiais estão empenhadas em energicas diligencias no sentido de impedir essas ocorrencias.

—— Até fins de março perdurará a situação anormal do fornecimento de luz e energia á capital, segundo declarou á imprensa o presidente das Cias. de Energia Eletrica.

DE S. PAULO — Realiza-se em São Pa[illegible]o o Primeiro Congresso Brasilei[illegible] de Serviço Social. No importante conclave vêm sendo apresentados numerosos trabalhos a respeito de melhorias em beneficio das familias dos trabalhadores.

—— A Sociedade Rural Brasileira env[illegible] um oficio ao ministro da Agricultura no qual denuncia várias irregularidades do mercado do gado. Segundo sua denuncia há excesso de gado nas invernadas, asseverando ainda que, devido ao racionamento da carne nos centros consumidores, os invernistas foram obrigados a limitar as compras, preferindo [illegible]ar as suas vistas para outras atividades, prefer[illegible]cialmente a "agricultura" desinteressando-se de criar gado de corte.

—— O aumento das taxas de matriculas e das mensalidades dos estabelecimentos de ensino causou grande descontentamento entre os estudantes secundarios, que imediatamente organizaram um movimento para lutar contra a majoração, devendo realizar hoje uma grande passeata de protesto. Os estudantes secundarios ameaçam entrar em greve se não forem atendidos em suas pretensões.

—— Publicam os jornais noticias de Araraquara, pelas quais se fica sabendo que domingo ultimo verificou-se ali um desastre de avião, no ca[illegible]po do aero-clube local. O instru[illegible] desta entidade, Mariano André, e o piloto Edmundo Lupo sofreram ferimentos leves quando o avião P P — TMG, no qual faziam acrobacias, caiu num matagal das proximidades do campo.

—— Foi bem recebida aqui a determinação do ministro da Fazenda suspendendo todos os despachos de feijão destinado á exportação. Há um grande estoque para suprir o mercado em caso de necessidade, mas o[illegible]tacadistas temem a falta do produ[illegible] em consequencia do fracasso da safra passada.

—— O Brasil está exportando chá para a India, China e até Ceilão, sendo que no ano passado o Estado de São Paulo expor[illegible] .... 470.102 quilos de chá no valor de 7.557.293 cruzeiros.

Tomará Posse, Hoje, o Novo Diretor do Colegio Pedro II

Realizar-se-á, hoje, as 14,30 horas, no gabinete do ministro Clemente Mariani, a posse do prof. Gildasio Amado, no cargo de diretor do Colegio Pedro II.

Após o ato, o novo diretor que é catedratico de Quimica no referido colegio e autor de numerosas monografias de sua especialidade, dirigir-se-á ao "Pedro II", onde será feita a transmissão do cargo, falando nessa ocasião, o prof. Gildasio Amado e o prof. George Summers, antigo diretor.

Primeiro Congresso Nacional de Educação de Adultos

Reniu-se ontem, em sessão ordinaria, o Congresso Nacional de Educação de Adultos, sob a presidencia do professor Lourenço Filho.

Nesta reunião, foi empossada a mesa diretora do Congresso e eleitas as varias comissões de estudo.

ELEITAS DIVERSAS COMISSOES

Foram eleitas as seguintes comissões: Iniciativas, Realidade da Educação, Aspectos Sociais do Problema, Pessoal Docente, Aspectos de Orientação Didatica, Redação, Questões de Administrações Escolar, relativos ao ensino de adultos.

As' 14 horas de ontem realizou-se a segunda sessão ordinaria do Congresso, no Instituto de Educação, tendo sido assentadas varias providencias regimentais.

A seguir foram instaladas varias Comissões de Estudo, que ontem mesmo, iniciaram os seus trabalhos.

HOJE, A SEGUNDA SESSÃO PLENARIA

A's 10 horas de hoje, terá lugar no Ministério da Educação a 2ª sessão plenaria do Congresso, tomando parte todas as comissões.

As' 11 horas, o professor Vicente Peixoto, da delegação paulista, fará uma demonstração do seu metodo de alfabetização rapida.

Traslado Para o Brasil o Corpo do Embaixador Leão

Á Chegada do Esquiffe e ao Feretro Compareceram Altas Autoridades e Numerosos Amigos da Familia Enlutada

Chegou, ontem, de N. York, o corpo do embaixador Leão Veloso, recentemente falecido nos Estados Unidos, quando representava o Brasil junto a ONU.

A trasladação do corpo do ilustre diplomata brasileiro foi feita em avião de transporte do Exercito americano, cuja tripulação era composta de oficiais, viajando a bordo do mesmo aparelho a embaixatriz Germaine Leão Veloso, viuva do diplomata falecido, o consul Mario Calabria, representante do Itamarati e o capitão Ernandez, do Exercito dos Estados Unidos.

Compareceram ao aeroporto Santos Dumont, onde aterrissou o avião, o representante do presidente da Republica, numerosas autoridades e diplomatas, altas patentes das nossas forças armadas e representantes da alta sociedade brasileira, pessoas amigas da familia enlutada.

Trasladado o esquife para o coche funebre, organizou-se o feretro para o cemiterio de S. João Batista. O enterramento do embaixador Leão Veloso verificou-se pouco mais das 17 horas.

O TEMPO

Instavel com chuvas.
Temperatura estavel.
Ventos variaveis, rajadas muito frescas.
MAXIMA — 32.1.
MINIMA — 21.2.

Será Dentro de Dois a Três Dias a Proclamação dos Eleitos do Distrito

(Conclusão da 1.ª pág.)

relatada pelo min. Plinio Pinheiro Guimarães, respondeu-se que está revogada e mantida a Resolução 879, do Tribunal Superior.

SERÃO JULGADOS EM MARÇO TODOS OS PROCESSOS NO T. S. E.

O Tribunal Superior Eleitoral, segundo declarações do ministro Lapayette Côrtes, durante o proximo mês de março julgará todos os processos ali existentes e os recursos sobre o pleito de 19 de janeiro.

O presidente do T. S. E. acrescentou que não é pensamento do professor Sá Filho gozar férias no momento.

Dada esta disposição dos membros do Tribunal, manifestada pelo seu presidente, ainda em março deverá ser julgado o processo contra o registo do Partido Comunista.

Nasceram Em Moscou

No cartorio da 1a Circunscrição do Registro Civil deu entrada ontem, o pedido provisorio de registro de nascimento das menores Iracema e Gloria, feito por Otavio Brandão do Rego havidas de segundas nupcias do requerente com Lucia Prestes Brandão, ambas nascidas em Moscou em 1944 e 1945. Na mesma ocasião e ainda no mesmo cartorio Lucia Prestes Brandão requeru o registro provisorio do nascimento de um filho, de nome Roberto, nascido em Moscou a 18 de maio de 1938, havido de seu primeiro matrimonio com Vassiliki Nicolóviski.

Doenças da pele

Sifilis, eczemas, varizes, ulceras das pernas, verrugas, espinhas furunculos, micoses — Eletroterapia

Dr. Agostinho da Cunha
Dipl. Instituto Manguinhos
ASSEMBLE'IA, 73 —
TEL.: 32-5265

GINASIAL
DIURNO E NOTURNO
COMERCIAL BASICO
DIURNO E NOTURNO
TÉCNICO DE CONTABILIDADE
(Ex-Curso de Contador)
DIURNO E NOTURNO
CURSO GRATUITO DE ADMISSÃO
DIURNO E NOTURNO
MATRICULAS ABERTAS
Aceitam-se transferências para todas as séries
EDUCANDARIO RUI BARBOSA
RUA GAGO COUTINHO 25
TELEFONE: 25-2608
Largo do Machado

Para os Contribuintes do IPASE

TERRENOS E CASAS COM CEM POR CENTO DE FINANCIAMENTO

no PARQUE SÃO BERNARDO

Vendem-se, desde 10 mil cruzeiros, lotes com 15x35, aos segurados do IPASE, com 100% de financiamento, *sem entrada inicial*, para pagamento em prestações muito módicas durante 20 ou 15 anos.

Ao adquirir um terreno pelo nosso plano de vendas, através do IPASE, adquire automaticamente V.S. o direito de construir a sua casa propria, com 100% de financiamento, a ser pago em 20 anos. Durante todo o periodo do emprestimo, nenhum imposto recairá sobre o imovel, cuja aquisição está isenta do imposto de transmissão.

Falecendo o comprador 3 anos depois de efetuada a compra do terreno ou de construida a casa, passará o imovel á propriedade dos herdeiros, sem que estes tenham de pagar as mensalidades restantes.

Encarregamo-nos de tratar de todos os papeis junto ao Instituto

Belford Roxo, onde está situado o PARQUE SÃO BERNARDO, é servido por 3 ferrovias, sendo 2 eletrificadas, com ônibus direto, que passa por 3 estações, servidas por 192 trens diarios de suburbio da E.F.C.B., cujas obras de eletrificação prosseguem.

Dista da Pedro II, por trem, apenas 29 kms, menos 7 do que Nova Iguaçú, 14 menos do que Campo Grande e 27 menos do que Santa Cruz.

A nova rodovia asfaltada de 24 mts de largura, ligação já iniciada da Rio-São Paulo com a Avenida Brasil, passando por Belford Roxo, fará com que o PARQUE SÃO BERNARDO diste, de ônibus, apenas 30 minutos da Praça Mauá — menos tempo, portanto, do que se gasta hoje para ir da mesma Praça Mauá ao Leblon ou a Niterói!

Do PARQUE SÃO BERNARDO parte uma linha de ônibus, que vai a Belford Roxo, Prata (Linha Auxiliar) e Nova Iguaçú, estabelecendo a ligação com 192 trens suburbanos por dia.

AGUA, LUZ E ONIBUS Á PORTA

Peçam informações com urgencia, pois o segredo do negocio que lhe propomos está em não perder tempo, tão grande é o numero de pretendentes.

PARQUE SÃO BERNARDO

AV. ERASMO BRAGA, 255 -12º
Tels. 22-0359 — 42-7577 — RIO
Parque São Bernardo — BELFORD ROXO — Nova Iguaçú

AS ARTES

O CASO DA DRA. DIGGS

Antonio Bento

Já é conhecido do publico o caso da dra. Irene Diggs que, pelo fato de pertencer á raça negra, não foi aceita como hospede num dos principais hoteis do Rio. Por uma coincidencia ironica, a cientista norte-americana, que se especializou em sociologia, vinha a esta parte da America precisamente para estudar a nossa "democracia racial", tão gabada nos ultimos anos, através de alguns livros de repercussão internacional, como o "Brasil, País do Futuro", de Stefan Zweig. Conforme salientou o sr. João Neves da Fontoura, por ocasião do seu regresso da Conferencia da Paz, realizada ha meses em Paris, esse livro do escritor austriaco tem chamado para o nosso país a atenção, a curiosidade e a simpatia dos europeus que desejam emigrar para este Hemisferio. Vale mais do que qualquer propaganda ou qualquer trabalho feito pelo Itamarati em favor da politica imigratoria brasileira, que sempre foi mal orientada, como não se ignora.

Diante da recepção inesperada que lhe foi feita nesta capital, a dra. Diggs certamente ficou mal impressionada, não se inclinando muito, nesse primeiro contato, a acreditar que os negros são aqui considerados pessoas iguais aos brancos, como lhe fora afirmado através de tantos depoimentos insuspeitos. E' possivel que a medida tomada pela gerencia do hotel carioca resultasse, como acentuou Raquel de Queiroz, do desejo de agradar aos turistas norte-americanos. Nessa hipotese, teriamos então de admitir que a dra. Diggs fora, ainda aqui, vitima da criminosa ou pelo menos anti-democratica discriminação racial vigente em seu país, uma vez que os hoteis do Rio não costumavam negar hospedagem ás pessoas de cor. Estamos tratando do assunto nesta coluna pela circunstancia especial de ter a escritora norte-americana feito uma peregrinação ás cidades coloniais de Minas, com o objetivo de ver as obras do Aleijadinho, assim como as nossas velhas igrejas barrocas. Depois visitará outras cidades brasileiras, demorando-se principalmente na capital baiana, a nossa Roma Negra.

Tratando-se duma cientista, pode-se presumir que a dra. Irene Diggs não dará, em seu livro futuro, importancia exagerada ao desagradavel incidente ocorrido no dia de sua chegada ao Rio. Caso atribuisse o fato á existencia generalizada de preconceitos raciais no Brasil, a escritora cometeria um erro igual ao do viajante da anedota, o qual escreveu que todos os habitantes do país eram coxos, pela circunstancia de ter sido um perneta a primeira pessoa por ele vista no dia do seu desembarque. Se o hoteleiro do Rio é racista, por certo a dra. Diggs não irá considerar racistas todos os brasileiros.

Escrevendo agora as suas impressões de viagem aos Estados Unidos, Ilya Ehrenburg conta a historia de um plantador do Missisipi, que tendo embora em sua fazenda todo o conforto da civilização não considera as pessoas de pele escura como gente. Para ele, os negros são bichos. E não hesitou em declarar isso ao escritor russo. Um seculo de progresso material não lhe modificou os preconceitos. Apesar de referir-se a esse e a outros fatos, Ilya Ehrenburg contou tambem (conforme se verifica de sua cronica publicada n'"O Jornal" de domingo ultimo) que em toda a parte, nos Estados Unidos, existem sociedades de proteção aos direitos dos negros. Dessa afirmativa se conclui que, apesar dos sentimentos racistas dos brancos norte-americanos, generalizou-se, por sua vez, nos Estados Unidos, o movimento em favor dos negros.

A senhora E. G. Fontes acompanhada pelos srs. Cecil Hime e Barão Hanhouse. (Foto "Sombra")

2ª SEMANA! TRIUNFAL DE "CAMÕES"!

"Camões" que entra hoje em sua segunda semana triunfal simultaneamente em oito cinemas batendo os "records" de nossa historia cinematografica, foi unanimemente classificado pela critica como uma verdadeira obra prima. As mais altas classificações foram conferidas á maravilhosa pelicula. Assim Freed Lee, do "Globo", declara textualmente:

"Dificilmente o cinema — qualquer cinema — produzirá nestes proximos 50 anos uma obra superior a "Camões".

ADVOCACIA TRABALHISTA
NAPOLEAO FONYAT
Carmo, 65, 4.º — 43-8188

O CINEMA

"UM RAPAZ DO OUTRO MUNDO!"

Danny Kaye em "Um Rapaz do Outro Mundo!" a proxima estréia do Plaza

"Um Rapaz do Outro Mundo!". E um dos outros é a presença do inimitavel Danny Kaye, mais estupendo do que nunca! Virginia Mayo aquela "docinho de côco" que vimos em "A Princesa e o Pirata", fornece o elemento amoroso, e está simplesmente linda! No naipe comico, estão ainda S. Z. Sakall, Allen Jenkins e Edward Brophy, e para as danças, uma nova figura e perfeita interprete da Terpsychore Vera-Silen! "Um Rapaz do Outro Mundo!", conta uma historia realmente hilariante, dando oportunidade a Danny Kaye de apresentar dois papeis!

Exposição de Arte Primitiva

LONDRES 26 (B. N. S.) — Em Picassó e nos cubistas, em Epstein e Henry Moore, a arte dos povos primitivos tem exercido importante influencia. Na Inglaterra, ao contrario do Continente, a pressão estetica desta arte tem sido menos reconhecida, mas uma exposição realizada nas Galerias Berkeley, em Davies Street Londres, demonstrou de manira incontestavel o valor artistico dos trabalhos expostos todos produzidos por artistas primitivos.

Trabalhos como o "Fetiche", do Congo Belga, e "Homem e Mulher", da Costa do Marfim, condensam em qualidade plástica e forma essencial os principios basicos da escultura.

A forma e simplicidade da "Figura Ancestral" do Congo Francês, revelam traços caracteristicos de Picasso. No entanto, estes artistas primitivos tambem apresentam afinidades com fases menos controversiais da arte mundial: por exemplo, o Indiano "Vara de Totem" é egipcio em seu modo de representar o culto. A "Escultura Cerimonial", da Nova Irlanda, poderia bem ser colocada na Catedral de Notre Dame como obra prima do grotesco gotico.

Talvez o maior beneficio da exposição esteja no que ela tem para ensinar quanto ao desenho aplicado, como na "Taça em Forma de Passaro", das Ilhas Salomão ou no "Hornbill", de Bornéo.

"ESTIRPE DE FIDALGOS"

Um novo astro acaba de surgir: Roberto Silva. Sua estréia no filme "Estirpe de Fidalgos", focalizará a atenção do publico brasileiro como já popularizou o publico mexicano.

Roberto Silva foi descoberto para o cinema por Mauricio de la Serna, que lançou no papel de Hilario Gu...ine, da celebre novela de Romulo Gallegos "Estirpe de Fidalgos", na qual o jovem galã triunfa de forma tão espetacular que desde esse momento pode-se considera-lo como um dos primeiros galãs do cinema mexicano, por sua atuação, por seu magnifico tipo por sua personalidade e sua simpatia e pela esplendida voz que o tornou, hoje em dia um dos mais excepcionais cantores do mundo. "Di filmes" a marca das multidões apresentará "Estirpe de Fidalgos", segunda-feira, no cinema Odeon.

"VIDOCQ"

Amor a primeira vista é perigosissimo, afirma Carole Landis ao terminar a filmagem de "Vidocq" a excelente produção de Arnold Pressburger para a United Artists e que será estreada na próxima segundafeira nos cinemas São Luiz, Vitória, Roxy e América. Nesta pelicula, Carole se enamora perdidamente de um guapo rapaz (George Sanders) que ao fim lhe rouba o coração e todas as joias que ela possuia... tudo porque era da teoria de que "cada homem tem o seu preço e quem o paga... é a mulher.

Ainda no filme aparecem: Signe Hasso, Akim Tamiroff, Gene Lockhart e outros.

"ANOS DE TERNURA"

Filme de multidões, cujo coração está conquistando "Anos de Ternura" triunfa com todo o seu contingente de valores nas télas dos cines Metro. Charles Coburn, Tom Drake e Beverly Tyler são as principais figuras de "Anos de Ternura" (The Green Years), que Victor Saville transformou em obra-prima.

UMA ESTREIA ANSIOSAMENTE ESPERADA

Aproxima-se o dia que vem sendo ansiosamente esperado por todo o Rio de Janeiro — o da estréia de "Ana e o Rei do Sião", o sensacional espetáculo da 20th Century Fox.

Já nos primeiros dias do próximo mês de março os cinemas da cidade estarão exibindo essa obra prima da cinematografia moderna, onde se reunem uma historia humana e emocionante.

"Ana e o Ri do Sião", que teve segura direção de John Cromwell, acham-se os nomes consagrados de Irene Dunne, Rex Harrison e Linda Darnell otimamente coadjuvados por Gale Sondergaard, Lee J. Cobb, Tito Renaldo, Mikhail Resumny, Richard Lyon e muitas outras celebridades.

DR. LAURO LANA
Coração — Pulmões — Rins
Clinica Medica em geral
Rua Visconde Rio Branco, 34
De 14 as 18 (...)
CrS 30,00 — Tel.: 22-4740

O TEATRO

AMANHÃ, NO RIVAL "RODRIGUES, O EXTRANUMERARIO"

Amanhã, será levado á cena, no Rival, em primeiras representações, ás 20 e 22 horas, por Mesquitinha e seus artistas, um dos maiores sucessos dos ultimos tempos do teatro argentino — "Rodrigues, o Extranumerario", seis meses consecutivos no cartaz, em Buenos Aires, peça proibida pelo ex-Dip, da autoria de Ivo Pelay, em versão brasileira de Armando Louzada e Daniel Rocha.

No desempenho dessa tragicomédia tomam parte, além de Mesquitinha, que tem uma grande criação tragi-comica e Natara Ney, em "Corina", como estréia, Maria Helena, Augusto Anibal, Roberto Duval e Roque da Cunha, com destaque ainda Isa Rodrigues, Alma Castro, Solange França, Luiz Silva, Alzira Rodrigues, Delfim Gomes, Telmo Faria e Benito Rodrigues, tambem diretor de cena.

A cenoplastia é de José Alencar, tendo como "regisseur" L. Silva.

"PIRATÃO", NO GLORIA

Jaime Costa e seus companheiros estrearão no proximo dia 7 de março com a magnifica comédia "Piratão", 3 atos de Jacques Deval, adaptados por Renato Alvim.

Isso já é do conhecimento publico, e a sua estréia está sendo ansiosamente esperada.

Em "Piratão", Jaime Costa terá um esplendido papel, desses que marcam a sua personalidade de artista de escól. E' o principal personagem e em torno desse personagem Jaime Costa desenvolve trabalho que assombrará a todos os seus fans.

De resto "Piratão" agradará a todos, porque todos os artistas têm desempenho brilhante. Assim veremos Aristoteles Pena, Heloisa Helena, Arlindo Costa, Grace Moema, Lidia Vani, Adolar, Ramos Junior que é ator e ensaiador do conjunto, além de outros que completam o quadro artistico de "Piratão".

A MENTIRA TEATRAL

Toda a gente de teatro sabe o que foi a "época do ensilhamento".

VOCÊ SABIA

que o High Life vai ser demolido para ser construido um Hotel?

COISAS QUE INCOMODAM

Quanto mais se extinguem os impostos sobre os teatros mais sobem os preços das localidades.

O FILME DE HOJE

ODEON — "Penhasco das almas" — Salu' Carvalho.

O COMENTARIO DA NOITE

— Estreiam esta semana dois magicos no Carlos Gomes e no João Caetano, — informava o Cesar Brito ao Mario Magalhães.

— Em compensação foi-se embora o outro, o Procopio, comentou o antigo diretor do Dip.

Reuniões

CLUBE DE ENGENHARIA — O Conselho Diretor reunir-se-á em sessão ordinaria, sob a presidencia do engenheiro Edison Passos hoje, ás 18 horas, na sua séde provisoria á rua do Passeio, 90, 2º andar.

— ASSOCIAÇÃO DE CULTURA FRANCO-BRASILEIRA — No próximo dia 1º, a Associação de Cultura Franco-Brasileira reabrirá seus cursos de francês reatando ao mesmo tempo todas as suas atividades culturais e sociais interrompidas.

DIA ASTROLÓGICO

HOJE, 27 — Dia improprio para iniciar viagem e efetuar operações cirurgicas.

ACONTECERA' HOJE AO LEITOR

— Seguem-se as possibilidades felizes ou não de hoje com horas — numeros promissores, para os leitores nascidos em qualquer dia, mês e ano dos periodos abaixo:

PARA OS NASCIDOS

ENTRE 22 DE DEZEMBRO E 20 DE JANEIRO: — Possibilidades de novas empresas com lucros para o futuro. 11, 13 e 15; 38 40 e 51. (hs. e ns.)

ENTRE 21 DE JANEIRO E 18 DE FEVEREIRO: — Manhã dificil, a tarde será de melhores possibilidades. 8, 9 e 11; 44 45 e 55. (hs. e ns.)

ENTRE 19 DE FEVEREIRO E 20 DE MARÇO: — Bom dia para mentalizar negocios para o futuro. A tarde será de volubilidade hipotelia e saude abalada. 13, 14 e 16; 22, 23 e 25. (hs. e ns.)

ENTRE 21 DE MARÇO E 20 DE ABRIL: — Desanimo e incompreensão. 3, 6 e 7; 25, 720 e 810. (hs. e ns.)

ENTRE 21 DE ABRIL E 20 DE MAIO: — Intoxicação desequilibrio arterial e contrariedades pela manhã. A tarde e á noite, serão favoraveis. 1, 20 e 23; 14 83 e 500. (hs. e ns.)

ENTRE 21 DE MAIO E 20 DE JUNHO: — Obstaculos, luta interior. A noite será de sucesso, com novos conhecimentos. 21, 22 e 23; 37, 15 e 909. (hs. e ns.)

ENTRE 21 DE JUNHO E 22 DE JULHO: — Chance nas empresas sociais; a tarde e a noite serão de excitação nervosa. 10 11 e 12; 37, 47 e 48. (hs. e ns.)

ENTRE 23 DE JULHO E 22 DE AGOSTO: — Exitos sociais e materiais. Lucros em todos os empreendimentos. 9, 13 e 18; 45, 58 e 81. (hs. e ns.)

ENTRE 24 DE AGOSTO E 22 DE DE SETEMBRO: — Excitação nervosa, debilidade organica desarmonia conjugal. A tarde será mais favoravel. 10, 19 e 24; 34, 20' e 908. (hs. e ns.)

ENTRE 23 DE SETEMBRO E 22 DE OUTUBRO: — Obstinação, espirito contraditorio e ... riscadas. 18, 20 e 24; 23, 43 e 105. (hs. e ns.)

ENTRE 23 DE OUTUBRO E 22 DE NOVEMBRO — Versatilidade pequenos lucros e saude abalada com dores de cabeça. 14, 21 e 23; 34, 48 e 309. (hs. e ns.)

ENTRE 23 DE NOVEMBRO E 21 DE DEZEMBRO: — Dia de maus aspectos. Desgostos intimos, fantasia e mutabilidade de pensamentos. 15, 16 e 18; 51, 61 e 81. (hs. e ns.)

Não se esqueça

PAGAMENTOS NO TESOURO

Na Pagadoria do Tesouro, serão pagas hoje as seguintes folhas: Aposentados do Exercito 4.001 e 4.002; Aposentados da Fazenda 4.101 a 4.106; Aposentados da Agricultura 4.601 a 4.602; Aposentados da Aeronautica 4.101; Aposentados do Trabalho ...; e Pensões da Guarda Civil 7.315.

Cartaz do Dia

CINEMAS

CAPITOLIO (Sessões Passatempo) — "Benfeitores Involuntarios" (Comedia com Andy Clyde) — "As Ninfas do Lago" (Variedades) — "Um ... bem Ganho" (Desenho com Popeye) — Jornais Internacionais. A partir de 10 horas da manhã. oOrblf":YIs4"P R RA ARARR

S. CARLOS — "A Mão Cortada" e "A Volta dos Mosqueteiros". A's 2 — 4 — 6 — 8 e 10 horas.

METRO PASSEIO — "Anos de Ternura" com Charles Coburn — Ao meio-dia — 2.30 — 5 — 7.30 e 9.30 horas. horas.

IMPERIO — "O Filho de Lassie" com Donald Crisp. — A's 2 — 4 — 6 — 8 e 10 horas.

ODEON — "Penhasco das Almas" com Maria Felix. — A's 2 — 4.30 — 7 e 9.30 horas.

PARISIENSE — "Camões" com Antonio Vilar. A's 2 — 4 — 6 — 8 e 10 horas.

REX — "Fomos os Sacrificados" com Robert Montgomery — A's 2 — 4.30 — 7 — e 9.30 horas.

VITORIA — CARIOCA — MADUREIRA — "Este Mundo é um Pandeiro", com Oscarito. — A's 2 — 4 — 6 — 8 e 10 horas.

METRO TIJUCA — "Anos de Ternura" com Charles Coburn — Ao meio-dia — 2.30 — 5 — 7.30 e 9.30 horas.

METRO COPACABANA — "Anos de Ternura" com Charles Coburn — Ao meio dia — 2.30 — 5 — 7.30 e 9.30 horas.

SÃO LUIZ — "Satã Passeia á Noite" com Steven Geray. — A's 2 — 4 — 6 — 8 e 10 horas.

PLAZA — "Camões" com Antonio Vilar. — A's 2 — 4 — 6 — 8 e 10 horas.

PATHE' — "Os Novos Ricos" com Raimu — A's 2 — 4 — 6 — 8 e 10 horas.

IPANEMA — "Romance no Rio" com Tito Guizar. A partir de 2 horas.

ROXI — "Atirou no que viu" com Rod Cameron — A's 2 — 4 — 6 — 8 e 10 horas.

ASTORIA, OLINDA E STAR — "Camões" com Antonio Vilar — A's 2 — 4 — 6 — 8 e 10 horas.

PALACIO — RIAN — AMERICA — "Prisioneiro da Ilha dos Tubarões", Warner Baxter. — A's 2 — 4 — 6 — 8 e 10 horas.

CARIOCA — "Este Mundo é um Pandeiro" com Oscarito. — A's 2 — 4 — 6 — 8 e 10 horas.

TEATROS

REGINA — "Mademoiselle" comedia, ás 16 e 21 horas.

RIVAL — "O Garçon do Casamento" comedia, ás 16, 20 e 22 horas.

JOÃO CAETANO — "Mister George" magico, ás 16 e 21 horas.

A SOCIEDADE

EM RESUMO, ISTO

Jacinto de Thormes

Pensando bem, a doutora Irene Diggs sofreu, num país que se diz livre de preconceitos raciais, a maior afronta. "Não aceitamos negros, não senhora", disse o gerente do Hotel Serrador. Diz o "Time" que a senhora Diggs declarou apenas "Estou decepcionada", e foi para outro hotel. Já não falando de assuntos serios dessa natureza, é facil perceber a falta de classe do Serrador, começando com a "boîte", cujo "maître" desconhece as suas funções. Tenho noticia de que o sr. Carlos Machado saiu do "Casablanca" e foi para o "Night and Day". Faça o favor senhor Machado, de ensinar boas maneiras a essa gente.

* * *

A Helen, da "Folha da Manhã", é uma das boas cronistas daquela cidade. Ha tempos a senhorita Rosa Frisoni contou que Helen estava zangada não sei por que motivo. Hoje lendo a sua cronica sobre o "Clube das Oito e Meia" me lembrei disso. Com os cumprimentos da casa.

* * *

Maria Clara de Abreu, Maria Clara de Abreu, Maria Clara de Abreu, de Abreu Maria Clara, Maria que tambem é Clara, sabonete de Araxá venha ao meu auxilio, Maria Clara que hoje é dia Maria é dia. (Em função da memoria).

* * *

Serão pequenas noticias, ou grandes noticias, mas, sobretudo são noticias.

A senhora Nenete de Castro trouxe de Paris as ultimas novidades e as primeiras tambem, o poeta Manuel Bandeira está veraneando no Hotel D. Pedro em Petropolis, acorda ás 7 horas, toma café ás 8, almoça e janta fora de casa, seu quarto é quase sem livros, as debutantes deste ano já borboleteam por aí, o sr. Guingo Bocaluva Cunha teve um automobilistico encontro com um poste, sem consequencias, felizmente, a senhora Olga Caranta de Souza ofereceu um grande cocktail-party a seus amigos, o nosso Rubem Braga vai a Paris funcionar como cronista deste Diario. Eu acho que chega.

ANIVERSARIOS

Fazem anos hoje:

SENHORES: — Roberto Souza Dantas; Jurandir S. Camelas; desembargador Edgar Costa; Pedro Firmeza, Antonio Luiz de Souza Melo; Alvaro Ramos Nogueira; Jorge Areia de Almeida, nosso colega de imprensa; Antonio Austregesilo Filho; Herminio Estevão de Souza; Julio Mario Junior; Herbert Canabarro Reichard e Osvaldo Sá Barreto.

MENINO: — Mauricio, filho do sr. José Ferreira Lemos.

SENHORAS: — Silvina de Oliveira Calazans e Ermelinda Rosa Ferreira.

SENHORINHA: — Nair Martins Rodrigues.

MENINA: — Amarilis, filha do casal Aldo Edila Guimarães Vanderlei.

ALMOÇOS

Realiza-se no dia 5, ás 12,30 horas, no salão nobre da Casa do Estudante do Brasil, o almoço promovido pela Sociedade Brasileira de Pediatria ao seu antigo sócio, dr. Novelli Junior.

Com esta manifestação de apreço e solidariedade, os colegas da Sociedade procuram prestigiar quem, usando de sua influencia em campanha de tão elevados propositos, concorre para melhoria da situação da criança brasileira. As listas são encontradas com os promotores dr. Alvaro Aguiar, professores Martagão Gesteira, Leonel Gonzaga, Carlos F. de Abreu e Braga Neto, ou na livraria Freitas Bastos.

BODAS DE OURO

Festejando o 50º aniversario de casamento do sr. Manuel Gomes de Araujo e da sra. Ana Rosa de Araujo, sua familia manda celebrar hoje, ás 9 horas, missa em ação de graças, na igreja de Santana.

— Passa hoje o 50º aniversario de matrimonio do casal general Leopoldo Dortas do Amaral-sra. Blandina da Costa Amaral. Por esse motivo os seus filhos, genros, noras e netas farão celebrar missa em ação de graças, ás 7,30 horas, na igreja de Nossa Senhora do Perpetuo Socorro, no Grajau'.

CASAMENTOS

No proximo sabado, da senhorinha Yeda Coelho de Souza, filha do casal Zelinda-Silvano Coelho de Souza, nosso colega de imprensa, com o sr. Arthur Monteiro Rodrigues.

A cerimonia religiosa terá lugar ás 17 horas na igreja Inglesa.

Realiza-se hoje, 27 do corrente, na sala do Pretorium desta capital, o enlace matrimonial do dr. Arlindo Pereira, com a senhorinha Amelia de Faria.

São padrinhos no ato civil por parte do noivo, o dr. Pedro de Almeida Ribeiro e senhora e por parte da noiva, o dr. Augusto Silveira e senhora e no religioso, que se efetuará na igreja do Sagrado Coração, a rua Benjamin Constant, ás 17,30 horas, serão padrinhos o dr. Ary Brum e senhora por parte do noivo e o comerciante José Caputo e senhora.

CINEMA NA A. B. I.

A Associação Brasileira de Imprensa dará, quarta-feira proxima, sessão cinematografica dedicada aos associados e suas familias, ás 17,30 horas, apresentando o seguinte programa: complemento nacional e o filme de longa metragem "Tudo para casar".

O ingresso será feito com a apresentação da carteira social.

O horario das sessões cinematograficas infantis, que se realizam aos domingos, de 15 em 15 dias, não mais será as 10 horas e sim ás 14,30 horas.

NASCIMENTOS

KATIA — Está enriquecido o lar do professor Alfredo Batista de Toledo Neto e sra. Perola Pinto de Toledo, com o nascimento da menina Katia.

HOMENAGENS

PREFEITO HILDEBRANDO DE GOIS — Será realizado na proxima segunda-feira, dia 3, ás 21 horas, no Automovel Clube, o jantar que as classes teatrais oferecerão ao prefeito Hildebrando de Gois, em regozijo pelo ato que isentou de impostos municipais as atividades teatrais nesta capital. A comissão promotora dessa homenagem é composta dos srs. Valter Pinto, pelo Sindicato dos Empresarios de Teatro; Floriano Faissal, pela Casa dos Artistas; Geisa Boscoli, pela SBAT; Luiz de Barros, pelos produtores cinematograficos; Silvio Piergili, pela Sociedade Artistica Brasileira e outros.

VIAJANTES

Passageiros embarcados no Rio em aviões da "Cruzeiro do Sul", para São Paulo: — Juarez Correia de Melo — Alberto Namur — José Pereira de Matos — Tales Solon de Melo — Zizinha Solon de Melo — Pedro Cosciane — Frederico Langen — Alberto dos Santos Oliveira — Junot Matos Penna — Chil Sterling — José da Silva Coelho — José Fontenele de Medeiros — Carlota dos Santos Medeiros — Renato dos Santos Medeiros e Isa Maria dos Santos Medeiros.

PARA FLORIANOPOLIS: — Paulo Bauer — Hamilton Sigwalt — Benhur de Castro Romariz — Valda Ortiga Fedrigo — Carlos Angelo Fedrigo — Catarina Rocha Delgado — Levis da Rocha Delgado — Joe Luiz de Martins Colaço — Eugenio de Andrada Dodsworth — Marie Elfried Paschke Dodsworth — Altevir Soares.

PARA PORTO ALEGRE: — Julieta Neves Botelho — Armando Luiz Antunes — Nilza Maria Antunes — Antonio Monteiro Barcelos — Eduardo Augusto de Souza e Silva — Neuza da Silva Gomes — Lucinda da Silva Medeiros — Fernando Dodsworth — Mario Demario dos Santos — Cecilia Lemos — Luiz Alberto Vieira Rosa e Miguel Junqueira Pereira.

PARA SALVADOR: — Bernadete Baia Spinola Bittencourt — João Ribeiro de Souza Magalhães — Raulinda Ramos Magalhães — Clarice Ramos Menezes Silva — Cesar Santos Pereira — Maria Antonieta Almeida Taboada — Nelson Taboada Souza — Maria de Lourdes Santos Pereira — Adelai e Ana Xavier Barbosa — Moab Borner Marinho e Valdemar Gonçalves Diogo.

— Pelos aviões da Panair chegaram, ontem, de Porto Alegre e Recife, respectivamente, os jornalistas Darci Ribeiro e Aderbal Jurema.

— Regressou á Fortaleza o

(Conclue na 7.ª pág.)

SOCIAIS

(Conclusão da 6a Pag.)

jornalista Alfeu Faria de Aboim e transitou pelo Rio, procedente de Buenos Aires, com destino á Nova York, o jornalista argentino José W. Agusti.

FALECIMENTOS

DR. JOÃO COUTINHO SOARES — Faleceu, no dia 23 do corrente, em Belo Horizonte, o dr. João Coutinho Soares, médico.

Desaparece o dr. João Coutinho Soares aos 43 anos de idade e deixa viuva a senhora d. Helena Campos Soares, e um filho de 16 anos, João Luiz Campos Soares, aluno do segundo ano classico do Colegio Santo Inácio. Era genro do dr. Alvaro de Castro Rodrigues Campos e da sra. Noemia Campos. Seu enterramento realizou-se no dia 24, com grande acompanhamento.

ENTERROS

Foram sepultados ontem:

No cemiterio de São Francisco Xavier, ás 10 horas, a sra. Rosa Guimarães.

— No cemiterio de S. João Batista, ás 11 horas, as sras. Iride Farrula Pinheiro e Clarita Jeolas, e ás 17 horas, a sra. Maria Batista da Costa.

MISSAS

Serão celebradas hoje:

Dos jovens Antonio Simões Birmnan e Doris da Costa Pereira, vitimas de doloroso desastre na praai do Flamengo, as sastre na praia do Flamengo, ás igreja de São Francisco de Paula.

— No altar-mór e outros altares da igreja da Candelaria, ás 11 horas, do sr. João Pedro Moreira Gomes Amador.

— Do sr. Vicente Zeferino Gonçalves, ás 8 horas, na matriz de São José.

— Na capela do Santissimo Sacramento da igreja de São Francesco de Paula, ás 9 horas, do conego Angelo Rezende, vigario de Nossa Senhora da Aparecida do Meier.

— No altar-mór da Catedral Metropolitana, ás 9,30 horas, do sr. Américo Ribeiro.

— Da sra. Josina Davidoff Lessa, ás 9 horas, no altar-mór da igreja da Divina Providencia.

— No altar-mór da igreja de São José, ás 11 horas, por alma do sr. José Borges Pires.

— Na igreja da Cruz dos Militares, ás 8 horás, da sra. Adelaide Rosa de Oliveira.

— Da sra. Rosa Fonseca, ás 10 horas, no altar-mor da igreja de Nossa Senhora da Conceição e Boa Morte.

TEATRO JOÃO CAETANO

HOJE ás 20.45 horas (Espetaculo completo) do mágico mais conhecido na America do Norte

Míster GEORGE

Tendo como animador SILVINO NETO que apresenta OUTRAS ATRAÇÕES !

DIA 20 - Estréia

Grande Cia. de Revistas

Dercy Gonçalves

Com a revista de Luiz Peixoto e Geisa Boscoli

Sinhô do Bonfim

Dr. Carlos Liberalli
E
Dr. Evaldo de Oliveira
MEDICOS
DIARIAMENTE DAS 13 ÁS 16 HORAS
RUA CANDELARIA, 83-1.º
TEL. 23-1260

Serão Emitidas 40.000 Apolices da Divida Publica

O ministro Correia e Castro comunicou ao prefeito do Distrito Federal que autorizou a Caixa de Amortização a emitir e entregar a essa Prefeitura, as 40.000 apolices da Divida Publica Interna da União, do tipo "Diversas Emissões", ao portador, do valor nominal de .... Cr$ 1.000,00 cada uma, juros de 5% ao ano, de que tratam os artigos 2.º e 3.º do decreto-lei n. 9.563, de 9 de agosto de 1946.

O Imposto Sindical dos Representantes Comerciais

Está o Sindicato dos Representantes Comerciais do Rio de Janeiro avisando que aos que se dedicam ao ramo de representações comerciais situados nesta capital que o prazo para pagamento do imposto sindical começou no inicio de fevereiro, indo até o término do referido mês. As guias para ser recolhido esse tributo ao Banco do Brasil os interessados poderão obtê-las na Secretaria deste Sindicato, á avenida Rio Branco, 138, 11.º andar, sendo que, depois do dia 28 de fevereiro o imposto sindical da classe só poderá ser pago com multa.

DR. BELMIRO VALVERDE
VIAS URINARIAS
Comunica a seus amigos e clientes que reassumiu a sua clinica
Consultorio — Rua Santa Luzia, 685 - 11.º andar — Salas 1106 — Ed. Calogeras — Diariamente das 11 ás 15 horas

O Novo Gabinete do Prefeito

SERA' TRANSFERIDO PARA O EDIFICIO SÃO BORJA

O gabinete do prefeito que, presentemente, vinha funcionando no predio da Camara Municipal será transferido, dentro de poucos dias, para os segundo e terceiro andares do Edificio São Borja, á Avenida Rio Branco, n. 277.

As providencias se empreende á proxima instalação da Camara Legislativa do Distrito Federal.

ANTIGUIDADES

Compram-se pratarias porcelanas, pintura, joias, marfins cristais, moveis de jacaranda ou cedro. Pagamos o valor da antiguidade.

CASA ANGLO-AMERICANA ANTIGUIDADES LTDA.
Assembléia, 73 — Tel. 22-0664

COMPANHIA BRASILEIRA DE TERRENOS

Rua do Rosario, 139

CONVOCAÇÃO PARA ASSEMBLEIA GERAL ORDINARIA A SE REALIZAR NO DIA 28 DE MARÇO DE 1947

São convidados os Srs acionistas da Companhia Brasileira de Terrenos a se reunirem em Assembléia Geral Ordinaria, ás 15 horas do dia 28 de Março de 1947, na sede da mesma Companhia á rua do Rosario n.º 139-loja, para o fim de tomar as contas da Diretoria referentes ao exercicio terminado em 31 de Dezembro de 1946, examinar e discutir o balanço, o relatório da Diretoria e o parecer do Conselho Fiscal, sobre eles deliberando.

Na mesma Assembléia Geral Ordinaria deverão ser eleitos os novos membros do Conselho Fiscal e seus suplentes e fixados os honorarios dos aludidos membros do Conselho Fiscal, para o exercicio de 1947, de acôrdo com o que determina o Decreto-Lei n.º 2627, de 26 de Setembro de 1940.

Acham-se á disposição dos senhores acionistas :

a) — O relatorio da Diretoria sobre a marcha dos negócios sociais no exercicio findo e os principais fatos administrativos;

b) — Cópia do balanço e cópia da conta de Lucros & Perdas;

c) — Parecer do Conselho Fiscal.

Rio de Janeiro, 25 de Fevereiro de 1947.

COMPANHIA BRASILEIRA DE TERRENOS
José Milliet — Diretor

Comemorando o aniversario ontem de sua benemerita fundadora e presidente, dona Clotilde Guimarães, a União das Operarias de Jesus surpreendeu-a com carinhosas manifestações. Ao lado das demonstrações de reconhecimento das duas dezenas de crianças recolhidas ao abrigo da praia de Botafogo, realizou-se uma tocante cerimonia da parte dos moradores de morros e "favelas" beneficiados por sua generosidade. Uma grande delegação de moradores daqueles redutos da pobreza, onde a obra social da U. O. J. é da maior benemerencia e discreção, compareceu áquele abrigo em nome da extensa coletividade beneficiada. Cerca de 250 moradores de dez diferentes "favelas" compunham a delegação. Um orador ofereceu, em nome da "favela" do Barreira do Vasco, uma "corbeille" de flores e, pela totalidade dos presentes um artistico trabalho em madeira representando a figura de Cristo sobre uma "favela", uma cruz da U. O. J. e uma senhora assinalada pela legenda "a mãe dos pobres". Esta lembrança levava a seguinte inscrição: "A' nossa mãe Clotilde Guimarães, a gratidão dos moradores dos morros e favelas cariocas".

Empresa Gráfica Ouvidor S. A.

ASSEMBLEIA GERAL ORDINARIA

São convidados os senhores acionistas a se reunirem em Assembléia Geral Ordinária, no dia 31 de Março próximo vindouro, ás 16 horas, na séde social, á rua do Lavradio n.º 162 a 166, a fim de tomarem conhecimento e deliberarem sobre o relatório, balanço, demonstração da conta de Lucros e Perdas, parecer do Conselho Fiscal e demais atos da Diretoria, referentes ao exercicio findo em 31 de Dezembro de 1946, bem como elegerem os membros efetivos do Conselho Fiscal e seus suplentes, para o ano de 1947, fixando-lhes os honorários.

Acham-se á disposição dos srs. acionistas os documentos a que se refere o art.º 99, do decreto-lei n.º 2.627, de 26 de setembro de 1940.

Rio de Janeiro, 25 de Fevereiro de 1947.

Walter Benjamin Weinschenck Presidente. — Fabio Mengarelli. diretor-secretário.

Dr. Paulo Perissé
Varizes — Intestinos — Reto e Anus
Hemorroidas sem operação
Av. Rio Branco, 108 - 10.º s/1013 — Ed. Martinelli
Consultas diariamente das 13 ás 15 — Hora marcada
Fone : 28-4331

Dr. Newton Motta
Medico
DOENÇAS DE SENHORAS — OPERAÇÕES — PARTOS
Consultorio : Av. Rio Branco, 123 s 513
Tel. 42-0158
Consultas das 9 ás 12

BRAZÍLIA
AGÊNCIA DE VIAGEM E TURISMO

REGISTRADA NO D. N. I.

RUA BUENOS AIRES, 168 - 3.º e 4.º ANDARES

CARTA PATENTE FEDERAL N.º 146
REGISTRADA NO D. N. I.

Fundada em 1937 — Capital Cr$ 3.000.000,00

Resultado do sorteio realizado pela Loteria Federal

PREMIOS DE BONIFICAÇÃO SORTEADOS EM 26 DE FEVEREIRO DE 1947

Serie "A" MENSALIDADE DE Cr$ 5,00		Serie "EXTRA" MENSALIDADE DE Cr$ 10,00		Serie "B" MENSALIDADE DE Cr$ 20,00	
Premios no Valor Cr$	Cupão N.º	Premios no Valor Cr$	Cupão N.º	Premios no Valor Cr$	Cupão N.º
20.000,00	123.146	30.000,00	123.146	50.000,00	123.146
10.000,00	46.123	10.000,00	46.123	10.000,00	46.123
500,00	06.123	500,00	06.123	500,00	06.123
500,00	16.123	500,00	16.123	500,00	16.123
500,00	26.123	500,00	26.123	500,00	26.123
500,00	36.123	500,00	36.123	500,00	36.123
500,00	56.123	500,00	56.123	500,00	56.123
500,00	66.123	500,00	66.123	500,00	66.123
500,00	76.123	500,00	76.123	500,00	76.123
500,00	86.123	500,00	86.123	500,00	86.123
500,00	96.123	500,00	96.123	500,00	96.123

— 360 Premios no valor de Cr$ 200,00 para as inversões dos algarismos 4-6-1-2-3.

— 300 Premios no valor de Cr$ 100,00 para os tres algarismos finais 1-2-3.

Os portadores dos cupões gratuitos com os numeros acima deverão procurar a sede da "BRAZILIA"

FISCALIZADA PELO GOVERNO FEDERAL

O próximo sorteio será realizado em 29 de Março de 1947

BRAZILIA TURISTICA E COMERCIAL, S. A.

Visto : AMARO ABDON DE SOUZA E SILVA
Fiscal do Governo

Seção de Cobrança: 43-8229 — Informações: 43-3475

Não pague a sua mensalidade sem o selo de quitação de Março

HOJE, EM ASSEMBLÉIA GERAL A DECISÃO SOBRE A SEDE DO J. CLUBE

Está convocada para hoje, ás 17 horas, a Assembléia Geral dos Socios do Jockey-Club especialmente convocada para deliberar em definitivo, sobre o programa de construção da futura séde da Sociedade.

Como se sabe, a questão tem suscitado discussões acaloradas entre os partidarios do aproveitamento do valiosissimo terreno de propriedade do Jockey-Club para construção de uma sede que produza a renda necessaria ao seu proprio custeio e amortização e, de outro lado, os que recomendam a construção da séde dita "nababesca", para uso e gozo exclusivo dos srs. socios, que a custearam com os rendimentos produzidos pelo turfe.

Ambas as correntes esforçam-se por fazer prevalecer seu ponto de vista, de modo que a Assembléia desta tarde promete ser das mais movimentadas e interessantes.

No ultimo encontro venceram os nababescos. Vejamos agora, no returno, se conseguem confirmar aquela "performance".

Noção da Responsabilidade

PEDRO DANTAS

O caso de que ontem tratamos, da "performance" de D. Paulito, ex-Cruzeiro II, depois de ter tido do publico o julgamento a que nos referimos, foi, tambem, apreciado pela Comissão de Corridas, cuja decisão reformou o "veredictum" popular, absolvendo, como se impunha, o joquei Luis Rigoni, para punir o tratador João do Fumo, o que, a nosso ver, não se impunha. Conseguiu ainda a respeitavel decisão um feitinho de "condenar nas custas" o dr. Otavio Dupont, ou seja, toda uma existencia — 30 anos — de serviços dos mais relevantes ao turfe e á veterinaria, no Brasil.

O homem probo, digno, consciencioso, bondoso, dedicado e de rara competencia profissional que é o prof. Dupont, não merecia, como recompensa de seus serviços, a palmatoria e o castigo de ficar em pé, no canto da sala, para todos verem. Sobre os conhecimentos técnicos do prof. Dupont, diariamente demonstrados no exercicio da clinica, recebeu, certa vez, o cronista o depoimento consagratorio de um dos maiores homens que o Brasil já produziu: Miguel Osorio de Almeida, o criador, pode-se dizer, da nossa ciencia experimental.

Tudo isso seriam razões de discrição da Comissão de Corridas, na hipotese, sempre admissivel, do dr. Dupont ter incidido em erro. essa hipotese, porém, absolutamente não se verificou. Pelo contrario, o dr. Dupont opinou, na especie, com elevado criterio e nitida consciencia de suas responsabilidades. Não tinha motivo para impor a retirada de D. Paulito, que, assim como sentiu durante o percurso, podia ter vindo a sentir depois de ganhar a carreira, como aconteceu, no pareo seguinte, com o cavalo Telefonema, que ali ficou, depois da ducha, sem poder dar um passo. Entretanto, acabava de ganhar uma boa corrida sobre Cajubi.

São inumeros os exemplos de vitorias obtidas por animais nessas condições. Retirá-los compulsoriamente representaria, não só para os seus responsaveis, como para os proprios apostadores, prejuizo não menos importante que o correspondente ao fracasso. Com a diferença que este é sempre um dos riscos da corrida. Prosseguiremos amanhã.

A PRÓXIMA SABATINA

COTAÇÕES

1º pareo — 1.400 metros — A's 14.30 horas: — Cr$ 22.000,00.

		Ks.	Cts.
1—1	Coty	56	15
2 (2	Mangil	54	
(3	Arranchador	56	60
3 (4	Genipapo	56	60
(5	Safira	54	60
4 (6	Iba	54	50
(7	Tibagy II	56	50

2º pareo — 1.400 metros — A's 15.00 horas: — Cr$ 25.000,00.

		Ks.	Cts.
1—1	Beijada	53	22
2—2	Divisa Ouro (x)	53	35
3—3	[illegible]mburá	53	60
4 (4	Ariró	55	22
(7	Branca de Neve	53	22

(x) ex Divisa II.

3º pareo — 1.400 metros — A's 15.30 horas: — Cr$ 25.000,00.

		Ks.	Cts.
1—1	Parahiba	55	30
2—2	Momentanea	55	30
3 (3	Ultera	55	60
(4	Juventa	55	35
4 (5	Norma	55	60
(6	Chilena	55	60

4º pareo — 1.400 metros — A's 16.05 horas: — Cr$ 18.000,00.

		Ks.	Cts.
1 (1	Figurona	54	40
(2	El Goya	52	60
2 (3	Hussen	54	30
(4	Raffles	52	50
3 (5	Trujal	52	30
(6	Cruzador	54	50
4 (	Donatello	56	50
(8	Nhá Dona	50	40
(7	Aragonita	50	40

5º pareo — 1.500 metros — A's 16.40 horas: — Cr$ 20.000,00 — "Betting".

		Ks.	Cts.
1 (1	Cajubi	52	30
(2	Relincho	54	60
2 (3	Esquadra	52	35
(4	Dynazit	52	60
3 (5	Maryland	54	40
(6	Picada	56	60

		Ks.	Cts.
4 (7	Pongy	52	25
(8	Fantasia	50	25

6º pareo — 1.600 metros — A's 17.15 horas: — Cr$ 22.000,00 — "Betting".

		Ks.	Cts.
1 (1	Furacão	54	30
(2	Alvinopolis	52	60
2 (3	Moema	54	40
(4	Corsario	50	50
(5	Old Plaid	52	60
3 (6	Escudo	54	35
(7	Genghis Kahn	52	60
(8	Exigente	58	50
4 (9	Bombardeio	56	60
(10	Boavista	56	7
(11	Egipcio	58	35

7º pareo — 1.500 metros — A's 17.50 horas — Cr$ 20.000,00 — "Betting".

		Ks.	Cts.
1—1	Carioca	53	35
2—2	Credulo	51	25
3 (3	Beat'Em	53	40
(4	Entredés	56	50
4 (5	Majo	50	35
(6	Fritz Wilb[illegible]rg	50	40

VARIAS

VIDA TURFISTA MENSAL

Recebemos e agradecemos a ultima edição da revista do nosso turfe, edição mensal, "Vida Turfista".

Impressa em otimo papel, trazendo farto noticiario sobre o turfe em geral, esse numero merece a leitura de todos quantos se interessam pelas corridas e pela criação de cavalos.

O SUBSTITUTO EVENTUAL

Durante o impedimento do entraineur João Emilio de Souza, que acaba de ser suspenso por dois mêses pela Comissão de Corridas, os animais aos seus cuidados figurarão nos programas em nome do tratador Dionisio M. de Oliveira.

VAI REAPARECER

Depois de ter cumprido longa penalidade imposta pela Comissão de Corridas, o joquei Anesio Barbosa esteve acamado.

Agora, completamente restabelecido, o bridão patricio vai reaparecer em publico nas proximas reuniões, tendo mesmo assumido compromisso de dirigir os animais Divisa de Ouro, Cruzador, Escudo, Ben Hur e Vontade.

PARA O MONDÉSIR, STUD E HARAS

O ilustre turfman dr. A. J. Peixoto de Castro Jr. vem de adquirir ao importador Ricardo Martinez a egua Fiducia, uma filha de Mazarino e Fidonia, de três anos.

Essa egua oriental já ingressou nas cocheiras do tratador Osvaldo Feijó.

PARA DIRIGIR CANTARO

No avião de carreira, seguirá hoje para o Uruguai o joquel Francisco Irigoyen.

O bridão chileno vai dirigir, no proximo domingo, no Hipodromo de Maroñas, o nosso conhecido Cantaro, um dos fortes concorrentes ao Grande Premio "Municipal".

O pupilo da Coudelaria Seabra, com a ausencia de Academico, que se encontra sentido teve a sua chance aumentada cem por cento nessa carreira.

VENDEM-SE duas potrancas arrematadas no 1º leilão, em adiantado estado de treino, podendo correr nas proximas corridas. Filiação: Luminar e Confission — Royal Dancer e Litreone. Ver com Oscar de Andrade e tratar com o sr. Gilberto pelo telefone 22-2767.

CONCESSÃO UNICA DO GOVERNO DA REPUBLICA

Loteria Federal do Brasil

Contrato celebrado com o Governo da União em 29 de Janeiro de 1945, e averbado em 30 de Janeiro de 1946, na conformidade do Decreto-Lei 6.259, de 10 de Fevereiro de 1944

PREMIO MAIOR:

204ª Extração Cr$ 1.000.000,00 Plano N

Lista da extração de QUARTA-FEIRA, 26 de Fevereiro de 1947

Nesta LISTA não figuram por extenso os numeros premiados pela terminação do ultimo algarismo, mas figuram os premiados pelos finais duplos do 2.º ao 5.º premios

Os bilhetes são litografados em papel branco, tinta azul e vermelha, fundo rosa, e numeração preta na frente, com a inscrição: Extração em 26 de Fevereiro de 1947, ás 14 horas

6.207 PREMIOS — ATENÇÃO: VERIFIQUEM A TERMINAÇÃO SIMPLES DE SEUS BILHETES — 6.207 PREMIOS

Premios Cr$	Premios Cr$	Premios Cr$	Premios Cr$	Premios Cr$	Premios Cr$	Premios Cr$	Premios Cr$	Premios Cr$	Premios Cr$	Premios Cr$	Premios Cr$	Premios Cr$	Premios Cr$	Premios Cr$	Premios Cr$	Premios Cr$
[illegible]	[illegible]	[illegible]	[illegible]	[illegible]	[illegible]	[illegible]	[illegible]	[illegible]	[illegible]	[illegible]	[illegible]	[illegible]	[illegible]	[illegible]	[illegible]	[illegible]

Todos os numeros terminados em 3 têm Cr$ 150,00

O escritorio á Rua Senador Dantas n.º 84 estará aberto para pagamentos todos os dias uteis, das 9 ás 11 ½ e das 13 ½ ás 16 horas, exceto nos dias feriados

A administração pagará o valor que representem os bilhetes premiados, durante os primeiros 6 meses da respectiva extração, ao seu portador, e não atenderá reclamação alguma por perda ou subtração de bilhetes.

No caso do premio maior caber ao numero 1, serão considerados como aproximações o imediatamente superior e o ultimo dos milhares que jogarem; sendo sorteado o ultimo, serão aproximações o imediatamente inferior e o primeiro isto é o numero 1.

As extrações principiam ás 14 horas

204.ª Extração Pela Concessionaria: Sociedade Civil de Concessões Federais — DOMINGOS DEMARCHI — HEITOR DIAS FALHARES — O Fiscal do Governo: ODILON DA SILVA CONRADO 204.ª Extração

Oferta Tentadora do Boca Juniors

AINDA NO CARTAZ O JOGADOR JAIR

O Boca Juniors continua interessado no concurso do jogador Jair, pertencente ao Vasco da Gama.

Ontem, á tarde, esteve na sede vascaina o sr. J. M. Stanilo, representante do Boca Juniors, que, vindo da capital argentina, palestrou com o sr. Antonio Rodrigues Tavares, vice-presidente em exercicio. O emissario platino ofereceu ao Vasco da Gama a soma de .... 350.000 cruzeiros pela cessão de Jair pelo prazo de dois anos.

FALA O PRESIDENTE DO VASCO

Falando, a respeito, á reportagem, o sr. Antonio Rodrigues Tavares declarou ter deixado em suspenso a proposta do Boca Juniors, acrescentando que ouvirá primeiramente o jogador. De posse da resolução de Jair, então, a diretoria do Vasco tomará uma resolução.

REGRESSOU DIOGO RANGEL

Apurou ainda a nossa reportagem, que o retorno do sr. Diogo Rangel, de Cambuquira, veio trazer, para os vascainos, uma nova esperança de que Jair permaneça nas fileiras daquele clube. Comentava-se ontem á noite numa roda de vascainos que dos entendimentos havidos naquela estancia entre o sr. Diogo Rangel e Jair resultou o compromisso, por parte deste, de firmar novo contrato com o Vasco da Gama desde que o Flamengo não esteja interessado na compra do seu passe. Assim é que, logo após o seu regresso, o referido profissional procurará os dirigentes rubro-negros a fim de inteirar-se da resolução tomada sobre a proposta feita pelo Vasco da Gama. E, caso o Flamengo não se disponha a pagar a importancia pedida — seiscentos mil cruzeiros — Jair assinará novo contrato com o clube de São Januario.

Tres Jogadores do Bonsucesso Em Litigio Com o Clube

O Bonsucesso propôs a renovação dos contratos de Laercio, Mantiqueira e Darci, todos nas bases dos contratos anteriores.

Estes jogadores fizeram certas exigencias ao gremio rubro-anil.

IMPROCEDENTE O RECURSO DE BATATAIS

O Fluminense Obtem Ganho de Causa — Unanimidade na Divisão

Foi julgado, ontem, na 8.ª Junta de Conciliação do Ministério do Trabalho, o caso do jogador Batatais que está em litigio com o Fluminense.

Compôs o Tribunal o juiz Moacir Ferreira da Silva, sendo vogais os drs. Abelardo de Almeida, pelos empregadores e Francisco Pinto de Almeida, pelo empregado.

Pretendia o arqueiro Batatais obter os beneficios estabelecidos pela lei aos empregados com direito á estabilidade.

Em sua reunião anterior a Junta Julgadora tinha feito a instrução completa do caso e ontem a mesma Junta resolveu proferir a sua decisão contraria ao reclamante. Esta resolução foi tomada por unanimidade.

Esteve presente á reunião, alem do patrono do Fluminense, o advogado Nelio Reis, o sr. Reis Carneiro, um dos vice-presidentes da agremiação tricolor.

Belacosa Jogará

A F. M. F. TEVE UM GESTO ELEGANTE

De acordo com os entendimentos verificados na sede da CBD, durante os quais os dirigentes da Confederação deixaram ao criterio da FMF a solução do pedido da Federação Paulista de Futebol, para a inclusão do zagueiro Belacosa no quadro dessa entidade, o sr. José Ferreira Keffer avistou-se ontem, pela manhã, com o sr. Fernando Loretti, vice-presidente em exercicio da mentora metropolitana.

Expostas as razões da entidade bandeirante, o sr. Fernando Loretti imediatamente prometeu o seu apoio ao pedido, autorizando a inclusão do seu defensor do Corintians.

Ontem mesmo, á noite, o atual presidente da mentora citadina esteve na sede da Confederação Brasileira de Desportos, onde comunicou a sua decisão ao sr. Rivadavia Correia Meier, presidente da mentora nacional.

AS ARBITRAGENS

Ainda durante a visita do sr. Ferreira Keffer ao sr. Loretti, foram trocadas impressões sobre as arbitragens da "melhor de três". O assunto não ficou oficialmente resolvido mas, de um modo geral tem-se como certa a entrega da direção das referidas partidas a arbitros paulistas e cariocas.

MERCADOS

CAMBIO

Abriu ontem o mercado de cambio em condições estaveis e com as taxas inalteradas. O Banco do Brasil vendia libra a vista á Cr$ 75.44 16 e dolar a Cr$ 18,72 e comprava a Cr$ 74.07 14 e a Cr$ 18.38 respectivamente.

Assim fechou ás 15,30 horas, inalterado.

O Banco do Brasil afixou as seguintes taxas para venda de cambiais:

A vista:

Libra	75,44 16
Escudo	0.75 10
Dolar	18,72
Franco suiço	4.37 38
Franco belga	0,42 71
Peso chileno	0.60 39
Peso boliviano	0,44 57
Peso argentino	4.55 67
Peso uruguaio	10.60 62
Coroa sueca	5.31 09
Coroa dinamarquesa	3.90 09
Coroa tcheca	0.37 49
Franco	0,15 74

O Banco do Brasil para compra das letras de coberturas afixou as seguintes taxas:

A vista:

Libra	74,07 14
Escudo	0.74 72
Dolar	18,38
Franco suiço	4.29 44
Peso argentino	4.48 02
Peso uruguaio	10.21 11
Peso chileno	0.59 29
Franco belga	0.41 93
Peso boliviano	0.43 33
Coroa dinamarquesa	3,83
Coroa tcheca	0,38 76
Franco	0,15 46

OURO FINO

O Banco do Brasil comprava ontem a grama de ouro fino na base de 1.000 por 1.000 ao preço de 20,81 76.

CAMARA SINDICAL

Em 25 do corrente.

	LIVRE
Londres	75,42 89
Suiça	4.36 43
Portugal	0,73 64
Uruguai	10,62 60
Dinamarca	3,90 08
Tchecoslovaquia	0.37 44
Nova York	18,72
Chile	0,60 38
Suecia	5,22 01
Belgica (f. b.)	0,42 74
França	0,15 85
Argentina	4,63 31

BOLSA DE VALORES

Ontem, a Bolsa de Valores esteve bastante trabalhada e com negocios desenvolvidos em grande numero de papeis em evidencia. Regularam estaveis as apolices da União, com as municipais e estaduais de sorteio calmas. As obrigações de guerra ficaram melhoradas, permanecendo as ações de bancos e companhias, em boa posição.

CAFE'

O mercado do disponivel de café funcionou ontem sustentado e sem modificação nos preços. O tipo 7 foi cotado no preço anterior de Cr$ 49,00 por 10 quilos, na pedra e não houve vendas sobre o produto. Fechou inalterado.

Cotações por 10 quilos.

Tipo 3 a 6	Nominal
Tipo 8	49,00
Tipo 8	48,50

PAUTA — Estado do Rio — Café comum Cr$ 4,00. Estado de Minas — café comum Cr$ 4,00, idem fino Cr$ 3,85.

MOVIMENTO ESTATISTICO

Entradas 8.689. Embarques 4.200. Existencia 812.115 sacas.

Residencia no Saco de S. Francisco

Junto á Praia das Charitas vende-se confortavel residencia com maravilhosa vista panoramica. Informações pelo 42-5653 no Bar Lido, no Saco, com o dr. Maranhão.

ULTIMAS DO BASQUETE

VAI-SE á Federação Metropolitana de Basket e nada se obtem de novo. Ruma-se para a Confederação e de lá, tambem, não sai nada que sirva para os leitores. O reporter fica sem assunto e, consequentemente, encontra dificuldades para encher uma coluna. A salvação está lá fora, na rua, onde por acaso feliz encontra-se um grupo do qual fazem parte varios basketballers. Dois deles formaram no selecionado carioca que participou do Campeonato Brasileiro realizado em Belo Horizonte, e o assunto, obrigatoriamente, abrange quatro pontos: 1º — a imprensa mineira; 2º — a torcida mineira; 3º — a tabela mineira imposta pela Federação Mineira e 4º — o "mineiro" Afonso Lefever.

Do que ouvimos chegamos á conclusão de que os cariocas foram, de fato, "controlados" pelos montanheses.

EM nota de ante-ontem os nossos confrades de "Diretrizes" estamparam um comentario sobre a atitude antipatica de Alfredo que se recusara a receber um premio oferecido em Belo Horizonte ao "cestinha" do Campeonato Brasileiro.

Afonso Evora em palestra com a nossa reportagem acentuou a injustiça daquela noticia, pois foi o acompanhante de Alfredo na procura da casa comercial que oferecera um par de sapatos ao encestador do certame. Disse Evora que a procura fôra em vão e que Alfredo, muito a contra gosto, regressou de Minas sem o premio que obtivera.

Portanto, não houve, absolutamente, recusa ou atitude anti-esportiva, mas simplesmente falta de tempo para percorrer todo Belo Horizonte.

PERDENDO a quadra da Av. Princesa Isabel, o Botafogo se valerá do rink do Mourisco para disputar o proximo Campeonato Carioca.

Os dirigentes alvi-negros estão tomando as necessarias providencias para ampliar aquele local, a fim de que o mesmo possa acolher, comodamente, numerosa assistencia.

MUITA coisa de interessante será conhecida hoje na sede da Confederação Brasileira de Basket, quando Adolfo Shermann fará uma exposição á diretoria desta entidade sobre o proximo Sul-Americano a realizar-se em maio nesta capital.

FINALMENTE amanhã será conhecido o novo presidente da F.M.B. A eleição está despertando interesse, reinando intensa curiosidade em torno do desportista a ser sufragado. Até o momento surgem dois nomes: Ari O. de Menezes e Ivan Raposo. O pareo está equilibrado.

CONFIANTES OS BRASILEIROS

ENTREVISTADOS EM BUENOS AIRES OS NADADORES PATRICIOS

BUENOS AIRES, 26 (A. F. P.) — Nas vesperas da realização de mais um Campeonato Sul-Americano de Natação, a reportagem da Agencia France Presse compareceu ao hotel onde se encontram hospedados integrantes da delegação brasileira, uma das mais credenciadas para a conquista do galardão maximo da aquatica sul-americana, a fim de conhecer o estado geral de todos os componentes da representação do pais vizinho, especialmente o setor moral dos nadadores.

A impressão geral que obtivemos foi a melhor possivel. Os valorosos nadadores brasileiros encontram-se em perfeito estado fisico, demonstrando, todos, o melhor otimismo quanto ao resultado final do magno certame da natação do continente.

Paulinho da Fonseca e Silva, o excepcional atleta, que se especializou em nado de costas, e de cujo estilo mantem recordes continentais, foi por nós pessoalmente entrevistado, e disse que o conjunto brasileiro comparecerá completo á abertura da competição e em forma prometedora de otimos exitos. Todos os componentes da delegação vêm se submetendo a intenso treinamento, achando-se em condições de render o maximo.

"Sem deixar de reconhecer o valor dos argentinos — disse Paulinho — devemos manifestar nossa fé na vitoria final. Se de todo não nos for possivel concretizar nosso objetivo, defenderemos, pelo menos, e com todo o ardor, a nossa posição."

Dr. Americo Caparica

Clinica Medico Cirurgica
Consult. R. Visconde do Rio Branco, 31 — Tel. 42-2055
Diariamente das 15 as 19 hs
Res. Rua Paulo de Frontin, 103-2.º — Tel. 32-1875

Exames na Escola de Arbitros

Estão marcados para domingo proximo, em São Januario, os exames de 2.ª época da Escola de Arbitros.

Corrida de Motocicletas

Como segunda manifestação motociclistica do ano de 1947, o "Moto Clube do Brasil" fará realizar no proximo domingo, 2 de março, na variante da estrada Rio-Petropolis — entre as ruas Teixeira de Castro e Lobo Junior — uma empolgante corrida que a julgar pelo entusiasmo reinante, abrirá mais uma pagina luminosa na historia do motociclismo carioca.

Entre os inscritos para as cinco provas figuram alguns dos mais destemidos motociclistas do Rio, que já mediram forças com elementos nacionais e estrangeiros.

Não há como negar o entusiasmo que domina os motociclistas cariocas, todos avidos por demonstrarem que na nossa cidade somente a escassêz quase absoluta de maquinas e acessorios tem sido a causa da relativa apatia em que por alguns anos viveu um esporte tão emocionante.

Dr. Emygdio F. Simões

DO HOSPITAL DO SERVIDOR DA PREFEITURA
Clinica Geral — V. Urinarias
Rua General Caldwel 310
Tel. 22-0222 — Das 17 as 19

Excursionará o Vasco

O Vasco pediu permissão para jogar no proximo domingo em Volta Redonda, onde lutará com o Esporte Clube D. S. C., campeão local.

Novo Treinador de Amadores no Fluminense

O Fluminense pediu permissão para contratar o preparador Newton Alves Cardoso para preparar o seu quadro de amadores para a temporada que se aproxima.

Emprêsa CONSTRUTORA UNIVERSAL

Resultado do sorteio realizado pela Loteria Federal

Em 26 de fevereiro de 1947

1º PREMIO LOTERIA FEDERAL 38123

2º premio Loteria Federal 38146

Plano Alagôas

1º premio: 08123
2º premio: 78123
3º premio: 88123
4º premio: 08123
5º premio: 08123
6º premio: 18123
7º premio: 28123
8º premio: 58123
9º premio: 48123
10º premio: 58123

CADA UM CONTEMPLADO COM CR$ 20.000,00

O proximo sorteio realizar-se-á pela Loteria Federal de

Em 26 de março de 1947

MATRIZ Av. Rangel Pestana 1538
Caixa Postal 2999 - S. PAULO
SUCURSAL Av. Rio Branco 108-7
Telefone 42-3379 - RIO DE JANEIRO

FASANELLO

ONTEM VENDEU NOS "CLASSICOS"

38123 com 1 Milhão

Sábado 2 Milhões NOS CLASSICOS!!

AVENIDA 110 — AVENIDA 147

PROLAR

O SIMBOLO DA SEGURANÇA ECONOMICA
Sociedade Imobiliária com Sorteios Mensais
RESULTADOS DOS SORTEIOS REALIZADOS EM FEVEREIRO DE 1947

SERIE "A"

Premios	Valor em Cr$
1.º LYS	10.000.00
2.º KHC	500.00
3.º LOW	500.00
4.º QKX	500,00
5.º MQB	500,00

Premios no valor de Cr$ 200.00

LSY KCH LWO QXX MBQ
YSL HCK OWL KXQ QBM
YLS HKC OLW KQX QMB
SLY CKH WLO XQK BMQ
SYL CHK WOL XKQ BQM

SERIE "B"

Premios	Valor em Cr$
1.º IIA	15.000,00
2.º SYR	1.500,00
3.º KNY	1.500.00
4.º UFC	1.500.00
5.º DCY	1.500.00

Premios no valor de Cr$ 500,00

AII SRY KYN UCF DYC
IAI YRS NYK FCU CYD
— YSR NKY FUC CDY
— RSY YKN CUF YDC
— RYS YNK CFU YCD

SERIE "C"

Premios	Valor em Cr$
1.º VGV	20.000,00
2.º NGT	4.000,00
3.º XMW	4.000.00
4.º NWQ	4.000,00
5.º NTT	4.000.00

Premios no valor de Cr$ 800.00

GVV NTG XWM NQW TTN
VVG GTN MWX WQN TNT
— GNT MXW WNQ —
— TNG WXM QNW —
— TGN WMX QWN —

Os próximos sorteios serão realizados ás 15 horas dos dias 24, 25 e 26 de Março no auditorio da Empresa á Av. Almirante Barroso, 2-10.º andar, ficando, desde já convidados para assisti-los, o publico em geral e, em particular os nossos prestamistas.

Inspetor Federal — DR. ALVARO VALLE

Sómente o SELO DE QUITAÇAO torna valido o pagamento da mensalidade. Convidamos os prestamistas contemplados e que estejam em dia com suas mensalidades a receberem seus premios. Na falta de cobrador em domicilio, o pagamento deverá ser efetuado á RUA SETE DE SETEMBRO, 99 — Telefone: 42-3523 ou na AGENCIA D. PEDRO II — TELEFONE: 43-2284

MATRIZ RIO DE JANEIRO

AMANHÃ O INICIO DO SUL-AMERICANO DE NATAÇÃO E WATER-POLO

AS PROVAS INAUGURAIS

Será iniciada amanhã, em Buenos Aires, na piscina do Ginasio y Esgrima, a disputa do Campeonato Sul-Americano de Natação.

Numerosas representações intervirão nesta competição, observando-se que o Brasil e a Argentina são os que apresentam as melhores credenciais para a obtenção do titulo de campeão.

AS PROVAS INAUGURAIS

O programa a ser desenvolvido amanhã e sabado conta com as seguintes provas:

Eliminatorias dos 1.500 metros, nado livre, para homens; 100 metros de peito, para mulheres e 100 metros — nado de costas — para mulheres; 1.º de março — provas dos 200 metros de peito e 100 metros livres para homens, final dos 100 metros de peito para mulheres, prova dos 200 metros de costas para homens e 1.º jogo do Sul-Americano de Water-Polo.

Castanheira no América

Foi pedido, ontem, o passe do médio esquerdo Castanheira do Sete de Setembro, de Belo Horizonte, para o América, desta capital.

MAQUINA de Costura com defeito

Conserta-se e reforma-se qualquer tipo — Modifica-se para qualquer estilo — Compram-se maquinas usadas, paga-se bem
Atendo orçamentos rapidos a domicilio

CARLOS A. RODRIGUES
RUA ESTACIO DE SA ... — TELEFONE ...

A Equitativa dos Estados Unidos do Brasil opera em todas as modalidades de seguros de vida há cinquenta anos.

Diario Carioca

A Equitativa é a única que proporciona sorteios trimestrais em dinheiro aos seus segurados.

ANO XX — RIO DE JANEIRO — QUINTA-FEIRA, 27 DE FEVEREIRO DE 1947 — N. 5.726

Fechados Varios Hospitais Devido à Falta Dágua

O MONCORVO FILHO NÃO ACEITA MAIS DOENTES

A Limpesa Urbana Fornece Agua ao Pronto Socorro — Atingidos, Tambem, os Particulares

O problema da falta de agua no Rio de Janeiro toma proporções assustadoras, de vez que varios hospitais já se encontram vitimas de um fornecimento irregular. Escusado se torna frisar as consequencias desta triste verdade, sabendo-se que o funcionamento do estabelecimento desta natureza não pode, de maneira alguma, prescindir do precioso liquido.

O MONCORVO FILHO NÃO ACEITA MAIS DOENTES

Em tal situação, encontra-se o Hospital Moncorvo Filho que desde ás 10 horas e 40 minutos de ontem, não está aceitando mais doentes. Esta informação colhemos naquele estabelecimento hospitalar, da mesma forma que fomos cientificados que esta falta de agua se vem acentuando nestes ultimos 30 dias, em que pesem os esforços do dr. Edison Cavalcanti, diretor do H. M. F. A situação chegou ao auge, ontem, a ponto de ser tomada a medida extrema.

OUTROS HOSPITAIS DA PREFEITURA

Procuramos informações a respeito em outros hospitais da Prefeitura. No Pronto Socorro, declararam-nos que a Limpeza Publica está fornecendo agua, na medida do possivel. Este fornecimento, porém, é deficiente, tomando por base o movimento que ali se verifica. Informação identica obtivemos no Hospital do Servidor Municipal.

No Hospital Getulio Vargas houve falta de agua, até cerca de uns 10 dias, estando, agora, o fornecimento normalizado. O mesmo aconteceu com o Hospital Jesus que, depois de um regular periodo de escassez, está com o seu serviço regular.

Nos hospitais Miguel Couto, São Francisco de Assis, São Sebastião não se tem registado falta de agua.

HOSPITAIS PARTICULARES

Apuramos o assunto em alguns hospitais e casas de saude particulares, obtendo respostas diversas.

Na Casa de Saude Dr. Francisco Guimarães, até dezembro do ano passado, faltava agua constantemente. Assim eram sempre solicitados os auxilios da Limpeza Publica e do Corpo de Bombeiros. Daí a direção resolveu mandar construir um tanque em nivel inferior ao da rua, de maneira que, graças a este expediente, tem havido agua para os diversos serviços.

Na Maternidade São Luiz, a falta de agua tem sido constante, causando varios prejuizos. Já tem havido periodos de 4 dias seguidos sem uma gota dagua.

De 30 dias para cá, tem faltado agua na Casa de Saude N. S. da Penha.

Na Maternidade N. S. de Lourdes o problema tem sido resolvido, graças á uma rigorosa economia, pois, segundo fomos informados, não sendo assim, a falta seria completa.

Na Maternidade Arnaldo de Morais o fornecimento de agua está fraco. A direção da Maternidade ja fez um requerimento á Prefeitura, para colocar mais um hidrometro.

Na Casa de Saude Benelon a agua não tem força de chegar ao segundo pavimento, chegando, assim mesmo, em pequena quantidade, ao primeiro.

Como se vê a falta dagua está interessando aos proprios doentes dos hospitais, não sendo preciso insistir na urgencia de uma providencia definitiva a respeito.

O "TECO-TECO" DESCEU EM "PARAFUSO"

MORTOS O CADETE E A NOIVA — FAZIA EVOLUÇÕES SOBRE A RESIDENCIA DE PARENTES

No bairro de Santa Rosa, em Niterói, ocorreu ontem, pela manhã, um desastre de avião, no qual pereceram o piloto e uma jovem que o acompanhava.

Cadete Geraldo Maia

CADETE DA AERONAUTICA

Passava das 8 horas da manhã quando chegou ao hangar do Aero Clube do Estado do Rio, no Saco do São Francisco, o cadete da Aeronautica Geraldo Oteral Maia, residente á rua Santos Moreira n. 57, que se fazia acompanhar da jovem Ieda Lelis Soares, moradora á rua Maia Lacerda n. 72, nesta capital.

Pediu ele um aparelho para voar, muito embora só sejam consentidos vôos de avião de treinamento daquele clube, até ás 8 horas. Tratando-se entretanto de um cadete da Aeronautica, que gozam nos estatutos de certas regalias, foi-lhe concedido o "Teco-teco", de prefixo POROV.

FAZENDO EVOLUÇÕES

Pilotando o aparelho o cadete deixou o hangar, levando em

Yeda Lelis Soares

sua companhia a jovem. Depois de algumas evoluções pelo Saco do São Francisco, rumou para o bairro de Santa Rosa, onde moram parentes seus.

Alí chegando, começou a fazer varias acrobacias, as quais chamaram logo a atenção dos moradores, muitos dos quais acompanhavam com interesse o exercicio. Em dado momento, porém, parou o motor do avião, que começou a descer vertiginosamente, indo cair num terreno baldio, existente nos fundos de uma vila.

TODOS MORTOS

Varias pessoas correram para o local a fim de prestarem assistencia ao piloto. Quando chegaram, já estavam mortos, entre os destroços do pequeno aparelho, o cadete e a sua jovem companheira.

Levado o fato ao conhecimento das autoridades policiais, imediatas providencias foram tomadas para remoção dos cadaveres para o necrotério da Policia, de onde foram os mesmos removidos para esta capital.

Foi instaurado rigoroso inquérito.

O CASO DE SUBORNO DE UM MEMBRO DA C. L. P.

Falam o Ex. e o Atual Delegado de Economia Popular Sobre o Desaparecimento do Inquerito do Cartorio da Delegacia da Av. Mem de Sá

Sobre as acusações de suborno de um membro da Comissão Local de Preços, que teria sido efetivado pelo Sindicato dos Proprietarios de Tinturarias e cujo inquerito, mandado instaurar pelo então delegado de Economia Popular, sr. Gabino Bezouro Cintra, havia desaparecido da Delegacia da Avenida Mem de Sá, o sr. Mario Lucena, atual delegado de Economia Popular, falando á imprensa, afirmou que não existe no cartorio de sua Delegacia o inquerito mencionado.

Por sua vez, o sr. Gabino Cintra, que é a pessoa acusada pelo sr. Assis Silveira de haver feito paralisar a marcha do processo, declarou aos jornalistas que o inquerito jamais existiu sobre o chamado caso de suborno. E esclarece que foi apenas feita uma sindicancia, atendendo a uma ponderavel denuncia que afirmava que na sede do Sindicato dos Proprietarios de Tinturarias havia um livro recebendo assinaturas dos donos daqueles estabelecimentos que desejassem contribuir com dinheiro para gratificar um membro da C.L.P., com o fim de suborná-lo e assim ganharem eles um aliado no litigio que corria na aludida Comissão, sobre o re-tabelamento de preços.

Apesar das vagas afirmações de dois proprietarios de Tinturarias, que foram detidos para esclarecimentos, o delegado Gabino Cintra, mesmo assim, ordenou uma serie de diligencias, inclusive a apreensão de livros no Sindicato, os quais nada revelaram de anormal.

Em face de tudo isso, o delegado deu por encerrado o caso, encaminhando o "dossier" de sindicancias ao chefe de Policia, então professor Pereira Lira.

Americo Brasilico
ADVOGADO
R. do Carmo. 70-1.º-S. 2
TEL. 23-6049
Das 10 ás 12 e das 17 ás 19 horas

O CRIME

MODIFICAÇÕES POLICIAIS

TIMBAÚBA

Está noticiado que o chefe de Policia vai fazer grandes modificações nos diferentes serviços policiais, substituindo chefes, transferindo delegados, comissarios e escrivães, dando, enfim, nova orientação aos trabalhos afetos á Policia.

Naturalmente, nestes poucos meses de administração, o general Lima Camara, com a clarividencia que lhe é peculiar, teve varias oportunidades de constatar o grau de imperfeição a que chegou o aparelho policial, principalmente na sua alta função preventiva, e de apurar erros e irregularidades praticados por alguns dos atuais auxiliares de imediata confiança, que demonstraram, por esta forma, flagrante incapacidade para o desempenho das funções.

O seviciamento indigno de uma pobre mulher, que teve por palco o xadrez do 14.º distrito policial, fato este que mereceu a repulsa de toda a imprensa, é um sintoma bem vivo da situação a que chegamos de completa falta de garantias.

O "habeas-corpus" concedido pela Justiça a um criminoso de morte, que confessou calmamente seu delito, apenas porque a autoridade que presidiu o inquerito fez uma errada classificação do crime, confundindo homicidio com latrocinio, é uma outra comprovação de que os serviços policiais não estão entregues a quem de direito.

O laudo pericial referente ao assassinio da Cinelandia, cheio de deficiencias e baldo de qualquer prova técnica ou cientifica, trouxe, por certo, ao chefe de policia, a certeza de que o serviço pericial deixa muito a desejar, seja quanto ao seu valor técnico, seja quanto á sua prestabilidade legal.

A fuga de salteadores conhecidos de um xadrez distrital, o que conseguiram serrando, calmamente, os varões de ferro da grade, sem que ninguem suspeitasse do ftinismo em função em plena ruido, comprova a completa displicencia que vai pela Policia, onde cada um procura trabalhar o menos possivel e gozar o maximo.

Os roubos e os assaltos realizados á luz do dia, o mulherio invadindo as ruas e pontos mais movimentados, a exibição publica de armas por pessoas não autorizadas, a mendicancia em plenas calçadas da Avenida Rio Branco, os menores rolando pelas sarjetas das ruas, o "pif-paf" sendo exercitado escandalosamente nos bairros elegantes da cidade, o cafetismo em função em plena Praça Tiradentes, são outros tantos fatos que provam, á saciedade, que os serviços policiais precisam de outros chefes e de outra orientação.

Mas não basta mudar um nome por outro. E' preciso que a escolha do chefe de Policia recaia sobre verdadeiros valores, os quais, felizmente, existem na Policia. A questão é escolhê-los sem intervenção da politica ou da amizade.

Cada Vez Mais Atrasados...

OS CONSTANTES ATRASOS DOS TRENS

Raro o dia que um trem não atrasa. E os atrasos nunca são de menos de 12 horas. Ontem, por exemplo, deu entrada na Pedro II, com um atraso de mais de 12 horas, o expresso mineiro, que deveria ter chegado ao Rio no dia anterior. Segundo a alegação apresentada, o atraso foi em virtude do descarrilhamento de um trem de carga na linha do centro.

E' preciso haver termo nestes atrasos, tomando a Estrada de Ferro Central do Brasil as necessarias providencias, desde a reparação das linhas, como tambem as de horarios.

Liberação em Massa de Caminhões e Maquinas Agricolas

O QUE REVELOU NOSSO ADIDO COMERCIAL EM WASHINGTON

Encontra-se em nosso porto o navio misto inglês "Javanese Prince". Trouxe a seu bordo cerca de 22 passageiros, dos quais 12 desembarcaram nesta capital. Entre os mais destacados viajantes do referido navio, estava o diplomata Paulo Hassolocher, ministro do Brasil no Panamá, o qual inaugurou naquele país a nossa legação. Está aquele distinguido diplomata, em gozo de ferias. Foi seu companheiro de viagem, de Washington para cá, o diplomata Edgard de Melo, adido comercial á nossa embaixada em Washington. De suas declarações á imprensa, destacamos as suas revelações de que em breve estaremos recebendo as primeiras maquinas texteis encomendadas pelos nossos industriais, como tambem grande quantidade de automoveis, caminhões e maquinas agricolas, pois já foi feita sua liberação em massa.

FEZ VARIAS "TRAPALHADAS" COM O IMOVEL

Quase Concluido o Inquerito Instaurado na Delegacia de Roubos e Falsificações

Maria Mondrlad Simões, moradora á rua Jarú, 20, casa IV, dirigiu uma petição ao delegado Paula Pinto, da Delegacia de de Roubos e Falsificações, pedindo a abertura de inquérito para apurar a responsabilidade criminal de Anacleto José do Alto, pelo seguinte fato:

A queixosa adquiriu há tempos do acusado o imovel da rua Arotanha, 176, pelo preço de Cr$ 8.500,00, estabelecendo-se que o pagamento seria feito parte á vista e a prazo, emitindo a compradora notas promissorias que completaram o pagamento integral da transação.

Maria irrefletidamente outorgara ao proprio vendedor poderes para alugar o predio em questão, inclusive receber alugueres, cujas importancias deveriam ser levadas em conta para amortização e consequente resgate dos titulos assinados para completar o pagamento da compra.

Apesar de Anacleto não ter prestado contas, ainda assim foi autorizado por Maria a vender o referido imovel, pelo valor de 12 mil cruzeiros, o que foi feito a Antonieta Pires Martins Pena, que efetuou o pagamento integral da transação.

Acontece que Anacleto somente entregou a Maria Cr$ ... 6.970,00, incluindo nesta importancia o valor de objetos que astuciosamente impingira á referida senhora.

Como tenha-se negado a entregar o saldo da operação realizada, não obstante amavel e certamente convidado a fazê-lo, a queixosa resolveu então apelar para o inquérito policial, que está quase concluso no cartorio daquela delegacia especializada.

Ainda o Assassinio de Lauro Fontoura

Designou o juiz da 1ª Vara Criminal (Tribunal do Juri), o dia 26 para que se proceda a inquirição de duas testemunhas arroladas pelo patrono do aspirante de aeronautica Alonso Barbosa, matador do advogado Lauro Fontoura.

Será, com esse depoimento, encerrada a primeira fase processual, sendo os autos, depois, conclusos ao juiz para a pronuncia do acusado.

ABEL ROCHA
ADVOGADO e CONTADOR
Contratos, escritas, balanços, inventarios, desquites, escrituras, impostos, etc.
Av. Nilo Peçanha, 38-1º s/216
42-9282 de 13.30 ás 16.30 e 29-0534

TUDO NÃO PASSOU DE UMA FARSA

Wanda Brown Foi Acareada Com Raul Rosario — Declarações de Raul Rosario

Olimpia Guimarães, conhecida como "Vanda Brown", teve ontem alta da Casa de Saude Alan Kardek, onde estava internada desde o dia 30 de janeiro ultimo, vespera do assassinio de seu companheiro John James Brown ou "Gus" Brown. A bailarina, ao retirar-se do hospital, dirigiu-se para sua residencia, á rua Diogo Vasconcelos, em Carlos Chagas, pretendendo depois ir para a casa de uma amiga em S. Cristovão. Falando as pessoas presentes "Vanda Brown" afirmou, que logo após seu restabelecimento, continuará suas aulas de dança no mesmo local em que funcionava a "Academia de Danças" e onde foi morto seu companheiro.

A ACAREAÇÃO COM RAUL

As 14,30, compareceram a casa da rua Diogo de Vasconcelos, o delegado de Segurança Social, escrivão e auxiliares a fim de proceder acareação entre Raul do Rosario, o indigitado matador de "Gus" Brown e sua antiga amante. O criminoso confesso compareceu com seu advogado sr. Celso Nascimento. De inicio houve uma dificuldade pois achando-se o processo na Justiça não era possivel tê-lo em mãos para leitura dos dois depoimentos contraditorios. Foi então resolvido que se utilizasse uma copia existente em cartorio. E assim foi feito. Lido, para "Vanda", o depoimento de Raul do Rosario, a antiga companheira da vitima contestou-o integralmente. Não dera nenhuma chave ao assassino, não lhe pedira para ir buscar ou roubar nenhuma escritura ou qualquer outro documento, nunca lhe falara a tal respeito e nem precisava da tal medida, pois conhecia os termos da escritura. Interpelado o acusado, o mesmo, com espanto geral, concordou com as negativas de sua ex-amante.

A CONFISSÃO UMA FARSA

Justificando sua atitude Raul do Rosario afirmou que sua confissão fôra uma farsa e que, para tal, chamara varias vezes a atenção das autoridades que o interrogaram. Na propria reconstituição do crime tivera oportunidade de asseverar que tudo aquilo era simplesmente uma farsa e que assim procedera para se ver livre da Policia e evitar algumas ameaças que lhe foram feitas.

VIOLENCIAS?

Após as declarações de Raul do Rosario procuramos o seu patrono, sr. Celso Nascimento, o qual nos confirmou que seu constituinte não foi vitima de espancamentos mais sofreu ameaças que abateram muito seu moral. Segundo aquele causidico, Raul do Rosario estivera muito tempo no escuro, tivera dificuldade em respirar pela aplicação de uma mascara especial, fora balançado pelas mãos e pés e finalmente sofrera ameaça de ser mandado para a Policia Especial. Alem de tais abalos fisicos foi ele vitima de grande pressão moral, pois convenceram-no de ter agido em legitima defesa, que não seria preso e até prometeram-lhe arranjar um advogado para defendê-lo.

DISTRIBUIDO O PROCESSO

Tendo o juiz da 1.ª Vara Criminal se considerado incompetente para conhecer do processo que lhe fora distribuido e, em consequencia, negado a prisão preventiva de Raul do Rosario, foi feita nova distribuição. Coube a 13.ª Vara Criminal tomar conhecimento do processo e dar-lhe o seguimento normal.

Não Influem Na Antiguidade Para Promoção

Um escriturario do Ministerio da Guerra solicitou ao DASP, a anulação de uma falta que deu ao serviço, em 1940, por motivo de molestia, fato que vem determinando, sua classificação por antiguidade na lista de promoções, com uma diferença de um dia para menos, em relação aos seus colegas.

Examinando o assunto, o DASP esclareceu que de acordo com uma Exposição de Motivos que enviara ao presidente da Republica e fora por este aprovada, as faltas por motivo de doença, ate o numero de três, desde a vigencia do Estatuto dos Funcionarios não acarretariam descesso na antiguidade nem pontos negativos no merecimento.

Assim sendo, a Secretaria Geral do Ministerio da Guerra, deverá proceder a devida correção na classificação do funcionario em apreço de modo que esse não fosse prejudicado em seus direitos.